盛京時報
綜合版
今日一大張半
發行者 康德新聞社 新京特別市中央通三〇號
發行所 康德新聞社奉天支社 奉天市大和區

奉天 三中井

論說

慘無人道的空中遊擊戰

以爆擊眞珠灣美海空軍爲緒戰之大東亞戰爭。由於日軍之勇猛進擊。出奇制勝。暴戾之美英。乃不得不暫戢其搾取東亞民族脂膏之野心。而由南洋緬甸等地。全面敗退。太平印度兩洋制海制空權。遂盡歸日軍掌握。然美英對此經營百年之資源寶庫。固未肯決然捨去。於是美海空軍。乃利用澳洲爲基地。大擧蠢動於索羅門海。演成數度大海戰。惟在見敵必殺之日海空軍前。終遭鉅創而遁去。與此遙相呼應之在印英軍。亦以奪回緬甸爲目標。展開空中遊擊戰。然軍事工業等重要設施地帶。在日軍鐵壁陣容下。英機既無隙可乘。益稍掩其敗績之羞。乃不恤倒行逆施。不擇場所與手段。惟事盲爆。於是無辜之緬甸民衆。乃慘遭其蹂躪焉。

昨據仰光電訊。去年十一月三十日拂曉。英機數架來襲仰光。對碼頭附近民家及街路盲爆。緬甸民衆死傷約百人。十二月二十日復來襲。仰光市內回教寺院。中直擊彈。寺院之塔。折爲兩斷。禮拜中之印度人回教徒二百五十餘人。死者幾半。其餘亦皆負傷。同日並對聯戌盲爆。某病院中彈。死傷亦夥。此病院屋上本揭有赤十字之標識。而敵機竟以此爲爆擊目標。暴戾行爲。天人共憤。又同二十二日午後。敵機兩次盲爆。當時在一處避難之印度工人四十名。同被爆死。一般市民。亦有多數死傷者。犧牲於敵機盲爆下者。率皆無辜之非戰鬥員。揣狡英之用意。不外利用此慘無人道之空中遊擊戰。企圖破壞民衆組織。使對戰爭發生恐怖。殊不知此天人不赦之暴虐行爲。適足激起緬甸民衆之敵愾心。狡英之猙獰面目。從此當深刻於緬甸人之胸中。一息尚存。莫或能忘也。

日本政府本拯溺恤鄰之義。於十五日發表對蒙受災害之緬甸民衆。贈與襲恤資金。飯田最高指揮官以下日本軍官民。亦相率贈金慰問。顯示東亞民族互助精神。此深厚之溫情。使全緬民衆。淪肌浹髓。感銘無已。同時軍政監部並發表〃今後即有如何困難。帝國亦以兄弟相攜之力。殲滅敵方。希望緬甸民衆善體帝國溫愛情緒。向共同勝利之途邁進〃。於此談話中。日本與緬甸間精神一体之事實。固已顯露無遺矣。

以日軍之仁愛與美英之殘暴相對照。可知所謂正義人道。固在此而不在彼。今後緬甸民衆對英抗戰精神。當愈益昂揚。狡英此擧。實不啻自掘墳墓。自東亞全面敗退。亦不過時間問題。〃自作孽。不可活〃。正此之謂也。

新春報捷日機威鎭南洋

在索羅門群島及新幾內亞方面 各毀敵機廿一架

大本營發表〔十六日十五時〕一月五日以降迄同十一日、日本帝國海軍航空部隊戰績如左

一、索羅門群島方面航空戰＝擊墜擊破敵機二十一架、日方自爆及未歸還機三架、
二、新幾內亞方面航空戰＝擊墜擊破敵機二十一架、日方自爆未歸還機六架、

反攻！變一場春夢

敵方新銳飛機遇日海鷲全如鳥墜

【東京】於南太平洋方面蒼穹、所展開之火熾的航空戰反復不斷、一月五日至十一日、本年第一週間之航空戰果、於十六日由大本營發表、突、空戰大別爲索羅門方面、新幾內亞方面、索羅門群島方面、首於五日、有敵大編隊、與日軍○架、展開極猛烈之大空中戰、敵機群、部有双發飛行艇、大型爆擊機、新銳庫拉門戰鬥機十數架、相當有力、突然與日機○架遭遇、發見敵人之同時、日荒鷲即轉機首急襲、突入敵陣、敵取護衛大型機体勢、激戰之下、敵機五架被擊墜、更突入大型機群、擊墜双發飛行艇一架、敵遂潰去、是日、並擊墜敵水上偵察機、計七架、日方犧牲兩架、六日以後五日間、戰雲醞釀中、彼此未接鋒、十一日大空戰再展開、敵以大型爆擊機十二架、配庫拉門戰鬥機二十四架、總數三十六架、日海荒急如彈丸、突入敵陣、展開熾烈之空戰、新銳戰鬥機於日軍猛襲下、相繼起火墜落、計擊墜庫拉門十四架、殘存敵機隊形已亂、倉皇逃出戰場、日方損失一架、新幾內亞方面之航空戰、異於索羅門方面、自一月六日之十日間、始終未間斷、與勃因格B一七、康蘇里底達特B二四、諾斯北阿美利加B二五、馬金軍爆、羅基特P三八、達格拉斯A二○組成之數十架敵機交戰、合計擊墜大型機十二架、小型機九架、敵之反攻企圖大破、日方六機成尊貴犧牲、目下空戰仍在南太平洋之空中、激烈展開中、

力守北邊的興安軍

山砲隊充滿機動力

在幻想的黃昏中、靜悄的沙漠、被夕陽燒得通紅、日已暮矣、突如興安軍騎乾山砲兵部隊、又開始其活潑的機動、在被晚霞染紅的地平線的一邊兒、有不容窺測的紅色外蒙古的動向、然而他們的決意、凝在眉宇間、這些興安軍、現在興起作了凝東軍強而有力的一翼、期待着偉大、嶄新的再興 起成吉思汗的雄圖、誓了這樣、將無窮日、

法鎖摩洛哥國境

【里斯本電】頃據巴黎放送、法領摩洛哥與西班牙領摩洛哥國境、已告閉鎖、

北非法軍俘虜 德方漸次釋放

【柏林電】巴黎來電＝希總統十四日公布總統令、對於在北非被德軍所捕之法軍將士、不以俘虜辦理而漸次釋放、根據該布告、拉法爾斯首相、對突尼西亞總督愛斯泰巴提督發出訓令、命與現地德當局協議云、

青木次長 視察撫順

青木拓務部次長、高橋滿業總裁、爲視察撫順工場地帶、預定乘十七日鳩號列車由新京出發、十九日歸京云

天恩浩蕩懋賞豐功

（中國事變四四次大東亞戰第三次）戰歿將星深沐恩榮

【東京】中國事變第四十四次大東亞戰爭第三次行賞、天皇陛下、此次對陸軍關係中國事變死亡者第四十四次論功行賞、對大東亞戰爭死亡者第三次論功行賞、十七日午前零時、經陸軍省並賞勳局分頭發表如次、

此次拜受優渥之行賞恩命者、大部分爲大東亞戰爭開始以來在南方戰線或中國大陸或在滿洲大陸守護北方活躍而奮赫赫武勳終成英靈之勇士、一部爲中國事變第二次歸還、（自昭和十五年四月二十九日迄至大東亞戰爭勃起）在中國大陸帷謀籌戰而光榮戰死或不幸仆於疫病之護國勇士、拜受金鵄勳章之光榮者、屬於中國事變關係者爲三百七名、屬於大東亞戰爭關係者爲三千二百六十六名、總計有三千五百七十三名之多、其中塚田攻大將、菅原武少將以下九十名、蒙特旨之殊勳、塚田大將以大東亞戰爭之偉勳或任參謀次長或任南方總參謀長、諒世人記憶猶新、上聞、沐以特旨下賜武人最高名譽之金鵄勳章功一級之光榮、大將之英靈、對此優渥聖恩亦當感激也、而以殊勳榮譽光榮者、向含有於馬來西海岸追擊、最任戰車隊長、菅原勇而、戰死之大佐正一中佐、山崎軍秀中尉或在新嘉坡攻略戰、勇渡柔佛水道奪長感狀以分遣隊長而建偉勳之編井久光准尉並以轉再操縱者依決死任務而戰死之山本喜代一伍長二勇士、

殊勳甲 功五軍曹田村武茂（新潟）功五旭七軍曹小松好行（鶴島）功六旭七軍曹西森友吉（高知）功六旭七伍長公文佈七（高知）功六旭八伍長耳塚秀明（長野）功四旭四少佐齋藤正文（神奈川）功四旭三大尉上芥田雄（山口）功五旭七准尉丸元巳（千葉）功五旭七准尉佐木敏一（安藝）功五旭七曹長平川源次（佐賀）功六旭八伍長江口清春（愛知）功七旭八伍長久保田清吾（長野）功六旭八伍長伊藤吉一（山形）同同山內吾（佐賀）同同古賀靈一夫（奈良）同旭八伍長川口哲一（鳥取）功三旭三中准尉小田章（廣島）功五旭六下都久司（廣島）功五旭六長岡原准（廣島）

同同兵長小野貞善（埼玉）同同伍長中村政治郎（富山）同同同三浦吾市（島根）功五旭七曹長大串昇（佐賀）功五旭七曹長村瀨義夫（岐阜）功四旭六中尉板家義男（廣島）同旭四大尉傳岡清次（廣島）同旭五大尉朝井驗（廣島）同司中尉狩山貢（廣島）同旭六同冲繁照登（廣島）功五旭七曹長田晶登（廣島）四旭六同賀茂春三（廣島）第五旭七軍曹濱下都久司（廣島）功五旭六准尉小田章（廣島）同同曹長岡原准（廣島）功五旭七軍曹中山一義（廣島）同同同大倉春人（廣島）功六旭七伍長大峯勇（廣島）功六旭八兵長三通田哲夫（廣島）功六旭同同佐伯重明（廣島）功六旭七伍長花房正則（廣島）同同同山崎勇三（廣島）同旭八兵長中村幾（廣島）功六旭七伍長赤殺根勇（廣島）同旭八兵長廣上幸三（廣島）功六旭七伍長久村鐵三（廣島）

功六旭八兵長上土井勝（廣島）功六旭七伍長光長武雄（廣島）功四旭六中尉下園一（鹿兒島）功四旭六中尉濱吉正敎（吳）功五旭六曹長、佐川聆（廣島）功五旭七軍曹岡原良而（廣島）功五旭七曹長植田龍一（濱田）功五旭六少尉福田光郎（島根）功六旭七伍長藤江鶴吉（島根）功六旭七伍長船石勘治（廣島）功六旭七伍長前岡讓三（廣島）功六旭八兵長品川昌道（島根）功六旭八伍長小林基男（濱田）功六旭七伍長臼井重義（島根）功四旭五大尉眞田達夫（福井）功四旭四少佐古谷滿恂（防府）功四旭六中尉三宅幾雄（山口）功五七軍曹東谷石村初一（山口）功五旭六准尉兵長須小淳（山口）功六旭八七兵長廣實優（山口）功六旭七伍長原文雄（山口）功六旭七伍長藤井晉一（山口）

功六旭七伍長安藤國雄（廣島）功六旭七伍長奧野與一（山口）功六旭八兵長錢廣審（山口）功六旭七伍長中村一雄（岩國）功四旭五大尉本田昇（愛媛）功六旭八伍長寒森幸男（廣島）功四旭五大尉梶原和夫（高知）功六旭八伍長地山操（廣島）功六旭七軍曹柴村光則（吳）功四旭六大尉林正三（山梨）功五旭七曹長小島警吉（愛知）功四旭六大尉須藤直彥（東京）功五旭六少尉佐岡忠信（香川）功五旭六曹長岡正男（兵庫）功五旭六曹長東新藏（兵庫）功六旭八兵長山本喜代一（和歌山）同同上等兵志邊義一（和歌山）同同同山口正一（大阪）功五旭七准尉福井久光（兵庫）

特旨殊勳甲 功一賜杯大將塚田攻（東京）功二旭二少將菅原武（岡山）
佐官級以上

中國事變 功三大佐平田辰男（靜岡）功四金鵄庄吉（橫濱）賜杯金門司俊（東京）

大東亞戰 功四旭三大佐森川覺宇（和歌山）功四旭三中佐小殺中佐水澤輝雄（東京）功四旭三中佐竹內秀三郎（秋田）功五旭五少佐山根繁雄（廣島）同同同山口誠一（神奈川）功五旭五少佐福島佐市（東京）功五旭四少佐伊藤今朝長（長野）功五旭五少佐田中政夫（福岡）功五旭五少佐秋永兵輔（廣島）功四旭三中佐若杉熊市（長崎）中殺大佐鈴木謙三（愛知）旭五少佐小林俊吉（山形）旭四少佐上田庄次郎（大分）旭四少佐青木豐三（三重）賜杯大佐樺武文徒雄（東京）功五旭四少佐庄司正三郎（山形）旭三中佐眞下藤仁男（群馬）旭四少佐加尾利忠（愛知）旭三中佐七（金澤）

乘風殲敵同飲屠蘇致祝

匝海亂雲冲天殺氣

哨戒機遠飛高矚南海覓敵

【○○基地高尾海軍報道班員十六日電】大東亞戰爭下、迎第二同之新年、○○基地、由元旦之晨、有數架哨戒機、勇猛向索羅門海方面出動、戰爭下無正月、以加速擴加納爾島爲中心、反復激戰、對敵之蠢動、予以徹底的封鎖、哨戒之任務、一刻不容疎虞、然此等之哨戒機、至洋上○○海里之遠距離、立於出動戰線之最先端、爲如發出「敵機活動已出」之敵狀報告由多數之哨戒機中所發之第一電大海戰之端倪惡即對戰果之影響不小、內地方面尙飲屠蘇之一月三日、記者獲得哨戒機同乘、且親嘗哨戒之勞苦、爲全世界注視之索羅門海、由空中即可觀察、以下即新春哨戒同乘記

猛然向電信員座上一看、在複雜的各種機類之旁、有小小的粉紅色的精神、表示年青搭乘員們的心情、良可親見、

△眼下有美麗的珊瑚礁

任興下看出○○島、屈曲之陸岸線、有美麗的珊瑚礁、神天殺氣、艦船航空機、在此往來、由○○島附近機體向○方直進、○○島眼看看近、暫見二二有一部分多少已被開墾之椰子林、此外不遠、在水平線上島嶼浮現於薄暮中、雖然每日瞻看、則爲千古之密林、濃紺之海面、有幾揣吞一般的號數、此地附近之地圖、記者一異常平靜、向空中向下一看、索羅門之美麗姿静的自然之姿、在現實來說、則有島、知是○○島、和○○島

△在機上食正月之雜煮

○○基地、由三日早晨即有強烈風雨、天明雨始漸歇、此次滿面是雲、然正急待天能放晴、○○長、下令曰「出動」、此時不過是出發預定時刻僅過一時有半以上、在薄哨之雨雲中、心中在想着明亮之處所能被看見、記者同乘之哨戒機、當時亦飛起、在機上看一看、原來在手中持有雜煮、然在地上待機中、已行吃完之記者、搖着手表示謝絕、搭乘員仍然以爲待機中並未吃好、無論誰、都食皆未曾入嘴、是以將雜煮在機上食之、即當度新正矣、

△在敵上空緊張飛翔

島嶼漸漸、機佐亦漸次向高度飛起、機長在左右、熱心注視海面、在寬大海洋上、雖一點亦不能遺漏之觀看、空中的管中流出來機長的命令、機體或向左傾斜、或向右傾斜、總之、機體要在容易看的位置、盡量向遠處去看、更向高一飛起、搭乘緊備員、立於操縱席之後、以計器注目相看、全員打成一片、緊把一機之任務完全果遂、緊張氣象溢於面目當時眞乃嚴肅之極無異狀之哨戒任務、開始高度之後、○時間、飽嚐飯素之味、機體將命令之○○進出的任務告終、而行歸途、○○島之姿態尚遙遙現於眼角、即任何未曾之記者、也覺疲乏了、搭乘員們、微呈疲色、『南太平洋無異狀』此一日僅將每日之勞苦完全消除、感慨頗深、薄暮肩膀、交給過來之豐富的飲食子、有海苔卷、牛肉、還有野菜煮罐頭、向○○島附近往航、並無何大事、祇有亂雲太陽、害、殘暉而多變化的索羅門海之大概、僅話不盡傳、敵之艦船以及航空機、並未發見、時此旨報告、○時間之飛行完了、着陸之時、記者發言、感想、『島子和雲隆長問以感想、『島子和雲彩未少看見、如此回答而已○○隊長說『僅看見島子也很好啊』他笑了、在廣大太平洋擔當哨戒、任務不算不勞苦啊、

本報敬贈陰陽合曆月份表

『計日工作』『時間勵行』爲現代槍後國民職域奉公之一大理念所謂『一年之計在於春』『一寸光陰一寸金』亦爲自強不息之金石良言也、且就農事與旅行論節令與假期尤不可不求其標準、是以陰陽合曆之月份表、仍有一覽之價值、本報有鑑於此、特製康德十年度精確日曆對照表一張隨報敬贈讀者、藉資應用不另取費此啓、

國府參戰体制萬端具備

金融穩固更進一步

舊法幣收回已成功 努力維持儲備券價值

【上海電】於華中華南之國民政府通貨統一政策、客年六月、於蘇浙皖舊法幣全面收回、開始以來、以驚人之速度着着進行、蘇浙皖及南京上海地區、客年十一月、作新舊法幣最後之交換、俟又由十二月一日起、不僅使用舊法幣、即收留保存、亦斷然禁止、是以蘇浙皖之通貨統一、於茲已告完了、一方廣東省及武漢地區、通貨統一、亦順利進展、廣東省由本月十二日起、至二十五日止、施行新舊法幣之特別交換、二十六日起始、嚴禁舊法幣使用及保留、在武漢及附近地區、本月十六日起、來月四日止、作最後交換、然後即講求對舊法幣全面禁止之措置、通貨統一工作、在國民政府參戰之同時、且華中華南和平地區、即告完了、今後國府通貨工作之重點、置於儲備券之價値維持及發券額之增加、然儲備券價値之具體的方策實諭如左之方法、

一、斷行限制上海與儲僻地間或和平地區相互間物質移動、以促進物資之交流、爲使之用儲備券交易、

二、上海之各種物資之存貨爲數頗多、向偏僻地配給、自大東亞戰爭以來、將高度之制限、加以緩和、而將棉布類、砂糖、火柴、洋燭等生活必需品之配給量、加以增大、以資僻地維持儲備券之價値、同時促進以儲備券收買農產物、

三、以土產物作原料、振興各種輕工業維工業、爲維持儲備券價値及增大物質供給、同時由於煤電力之價格低減、以求工場原價低減、

四、整備儲備券價値維持機構、以適正價格、經來物資之公平配給、以物資配給而發揮儲備券價値維持之効果、前此設立之華中軍票配給組合、乃儲備券價値維持機構之先驅、令人注目之軍票交換用物資配給組合、其他軍票價格維持機構今後亦改組爲儲備券價値維持機構

五、將物資對策積極化、尤以抑制米、小麥、重要食糧及棉布煤等之價格昂騰、以求儲備券物價之安定、今後爲充作儲備券價値維持物資、對南方輸入物資、必使增大、由日本之輸入、亦盡量加以限制、應以現存之存貨品及大陸自體生產、講求價格維持方策、一部有關念及輸入貿易之減退儲備券價値維持之困難、但必須以揚子江爲中心、期望和平地帶之農業生產力、與以上海爲中心、巨大工業之生產力、互相作物資交流、以作生產活動之軌道、是以今後儲備券之增發及其價値、絕無何等之不安云、

敵共喪機千零五八架

自去歲八月至本月上旬

【東京】昨年八月初旬迄本年一月上旬、南太平洋方面之航空戰戰功如左、

索羅門諸島方面之敵方損失 第一次索羅門海戰五八、南太平洋海戰二〇〇、第二次索羅門海戰七三、三海戰中日方之損失、一〇二、在連續航空擊滅戰中敵機之損失、五八四、日方之損失九五、共計敵機喪失九一五、日方損失一九七、

新幾內亞方面敵機損失 九六、日方損失二〇、紐布里丁方面、敵機喪失四七、日方損失二二、

總計敵機喪失、一〇五八、 日方損失二二九

執拗無用銳器成空

美機一架一架繼續犧牲

【東京】極呈熾烈之大空血門、日賞暈而展開、此爲昨年八月初旬以來敵南太平洋而斷行者、乃決戰第二年度之第一筆國民首當銘記也、迄本年一月上旬、在索羅門新幾內亞、紐布里丁方面不斷繼演之航空戰、敵實喪失一〇五八機、日方有二二九機之可貴犧牲、敵美國以反攻企圖頗鞏固、對緒戰以來之敗北、擬藉其甚大之生產力、以數量壓伏日方、艦艇及航空機消耗雖鉅、而仍以死力使新人動員執拗反攻、南太平洋方面敵所有航空兵力其五六成爲戰鬥機、此外有大型爆擊機、估戰鬥機絕對多數者爲敵誇爲高性能之格拉曼戰鬥機、爲大型機及空中要塞波英格B十七號大多數、不斷自基地進襲、以死力圖反攻、而大有必殺決意之日海軍機與陸軍保持緊密之連絡、急襲敵基地、或隨時隨地邀擊之、不分日夜作航空戰、將敵之反攻破碎而敵反擊甚執拗、例如爲阻日本海上輸送、敵以二百架以上之飛機、攻日船舶、遭日軍猛襲而擊退、第一次索羅門海戰當時、日僅一架之損害、而敵喪失七機、最近成日一機敵五機之比率、此點不可忽視、於具有大東亞戰爭完遂之決定的意義之本年度、銃後國民應即應連續決戰之前戰的激鬥、多產飛機一架是一架、送往決戰場故諸般體制之整備、爲喫緊急務也、

滿鐵鐵道總局指定
口中香料
愛路丹
愛路報國
銃後赤誠

滿洲印鐵製罐廠
大連市雲井町一九番地
電話長四一二六三一
膠版印刷 各種化
美術畫片 粧品盒
商標紙盒
花鐵製罐 及瓶盖
奉天印刷製罐廠
奉天市瀋海區吉祥街一段三〇號
營業所奉天市小西街一段十一號
電話二一一六二一六五番

肺病吐血急効藥
趙氏肺病咳嗽藥 此藥行銷全滿五十餘年 專治男女各期肺病久咳氣喘大口吐血痰中帶血肺癆肺瘻氣管支肋膜炎盜汗滑精臥床不起者幼四季痰喘咳嗽憂服普通醫藥經年不能去根者速服此藥輕者二料重者三料准可全愈 奉送肺病保護法說明代理店有賬
函購 奉天大西關內北大門外 天光電影院 精業堂藥房 肺科 趙蒙號 監製

以完璧布陣邁向戰時運營
集中重點於戰力增强
第八十一回帝國議會開幕之前奏

【東京電】對處大東亞戰爭之決戰階段以戰力之飛躍的增强爲中心、將國內諸体制、作決戰的推進、第八十一回帝國議會之再開、已迫眉睫、政府並議會側之諸準備已以完璧之布陣、向戰時議會之運營邁進政府對於缺員五名之貴族院勅選議員、已於十四日奏請御裁可、完全補充、尤以森山法制局長官、意新補議席、與星野書記官長共同與議會側、折衝連絡關係、再行强化緊密、在衆議院有議席之岸商相、井野農相、對於此次議會運營上積極的活躍、殊値期待、更於十五日之定例閣議、決定外貨債處理法案外十一件之議會提出法案、如此已在閣議決定七十一件、再加入十四日可決之會計法中改正法律案、陪審法中改正法律案、又伴同稅制改正之法律案、其他新提出法案、在再開前急行處理、即政府提出件數大體爲八十八件、而關於右提出案之向貴衆兩院分別提出、決定向貴族院者三十七件、向衆議院者五十一件、而再開日程、則延至二十一日、更首相以外、外相、藏相之施政方針、演說草稿之調整、亦漸次準備完了、議會側以翼政會爲中心、連日籌備對議會方策、尤以鑑於此次議會之使命及意義、一切皆集中於戰力增强的議論、以此爲目的、考究對策中、對於國務大臣演說之質問者、其人選亦加以愼重考慮、十五日議會役員會、起用代表翼政會之政調會長山崎達之輔以戰力增强爲中心、關於一般施政決定質問政府之確實所信再者翼政會定於二十日午前、開議會議員會、常任總務會、午後該代議士總會、以作最後之準備對議會之態勢、貴族院在各派交涉會、關於議會之運營、即應翼政會並衆議院之動向、爲期毫無遺憾事前各派一致公推伍堂卓雄氏爲代表質問、如斯與政府並衆議院三者之緊密提携、愈形加强戰時議會之機能、向最高度發揚、是以中外之視聽、皆集中於決戰議會之成果云、

獻身國家排除困難
中央命令當運營吻合地方特性
東條首相出席內政部長會議席上訓示

【東京】東條首相、於十五日午後四時招請出席日本全國內政部長會議中之各內政部長、在首相官邸舉開茶會、由首相訓示左記應於國內結束强化之根本意義、而應當行政運營之旨、後於各出席者間開始懇談同六時散會、

首相訓話要旨

國內結束之確固不動者、乃日本最强有意義之事體也、如斯而要望諸君者、乃應率先着眼積極的强化國內結束也、故當殲滅敵人或爲敵人殲滅之國內如予以日本人之自覺導入傳統制勝戰爭者、即如所言而獻身國家是也、故再予戰爭得勝者、即應以身排除凡有之困難、障碍也故激勵力量、非謂之軍、官民乃凡有人之感激、感謝、後强化此項、此即國內結束强化之根本義也、故以此期待爲基礎、而冀諸君於行政運營上更加一層努力進展、

但更須注意者、乃即應實情促進行政迅速進展也、但由中央降下之大方針生乎殺乎者、乃地方廳之行政運營、與地方特性吻合而行之是也故由上發下之命令、原樣授於受號令者時、即如何瀨呆之人亦能實行也、因之冀諸君有能之腕者、非只號令、乃使由上降下之號令精神有所甦生、而即應實情之號命也、此亦可謂爲諸君應具之職責、然後諸君自身瞭解實情之事方爲必要、即緊握實體之事亦甚重要、故希諸君今後充分注意可也、又綜合地方廳者、乃操縱各省事業之道府縣廳職員之期待熱望、故應瞭解其慾勝婆心、但夙常所謂之道府縣廳者、一無所有、但亦有持內務省之地方機關觀念傾向者、故依主管省別、而無上下工作之分、重視內務省關係之工作、但其外省之工作爲第二義的、此種精神、不知不覺間、即出現於工作上、似此則萬中無一也、故冀諸君一亦實行二亦實行、後立於國民陣頭、任指導部下官吏之職、

對外貨債處理
閣議決定法案要綱

【東京】政府此次爲圖本國之美貨債及英貨債之根本處理、在此次議會、提出外貨債處理法案、於十五日閣議決定法案要綱如左、同日午後四時發表、現在日本美貨債及英貨債合計約爲二十三億圓、（平價換算）、直至現在、仍與大東亞戰前相同、支付利息及實施償還、對敵國人所有者、已按敵產管理科目保管、至今如仍講續前此之辦法、已無必要、對美如仍保持二十三弗之戰前換算率、以付利及行償還、在發行者方面、顯著不利、故此對外貨債所行根本處理、依據本法實施、一、本國人或友好國人所有之外貨債、依所有者之承諾、得換算爲本國貨幣債、一、不承諾換算本國貨幣債或敵性國人所有之外貨債、及其他之外貨債、均由政府繼承其本利支付之義務、結果在民間之一切外貨債、遂歸烏有矣、

戰車與產業戰士 拝、拝、拶、拶、工廠裡奏着五金互擊的交響樂、臺地火花信信然向四下裡飛散、啊、這裡是廒接作業、飛射白熱的光、走到這裡、你將讚美齊織的藝術、鐵的車輪、鐵的履帶、鐵的車體、鐵、鐵、鐵、很迅速地就能完成一輛鐵獅子、你將贊美、產業戰士却是偉大的藝術家（照片是建造戰車的廒接作業）⊕

五中全會圓滿閉幕
議案計四十七件一致可決

【南京】中國國民黨五中全會第二日、自十五日午前十時起、於國民黨中央黨部招開、昨日之分科會已見討議決定者、黨關係三十六件、政治關係五件、軍事關係二件、教育關係四件、合計四十七件、經席上活潑討議之結果、一致可決、立即將大會決議案、向政府關係各方面傳達、而希望急速實行、以後移於國民黨中央黨部、地方各地黨部諸報告之審查、國民黨爲全黨一致、向完遂大東亞戰爭之目的邁進、盡全力增加生產、確立治安、以決定根本方針、最後對參戰、國民黨表全幅的支持、大會宣言文、經滿場一致可決、爲決定參戰下國民黨應執的態度、所招集歷史的五中全會、亘二日間全日程終了、正午閉會矣、

五中大會宣言文

【南京】於純正國民黨五中全會、通過之大會宣言文、要旨如左、

第一、東亞聯盟運動及新國民運動、乃我黨唱導者、一重對內的革新、其目的與出發點、乃建設大東亞共榮圈之理想、新國民運動、所以獲得中國分擔、共榮圈建設之必要的資格者、

第二、盟邦日本、於大東亞戰爭勃發之初、即以獨自之力量、立於最前線、擊碎美英侵略勢力、中國協力大東亞戰爭、使能自力更生、達到獨立自主之域、於此友邦日本、當中國參戰、援助中國、而獲得最後之勝利、不外爲實現東亞共榮圈耳、中國基於同生共死精神而力行之、中日關係、益增親密、滿泰兩國、俱爲東亞共榮圈之共同建設者、使德意諸國爲世界新秩序之共同創造者、

第三、百年以來、英美勢力、深入人心、不僅經濟的搾取、於文化上、亦甚流毒害、中國參戰、不僅具體的芟除美英積暴、在心理上、亦根本芟除英美作用、我同志基於攻心之格言、使東亞分裂、弗能施策、然後得確保東亞團結也、

第四、該三項雖係原則上之立論、至其具體方法、則採取重點主義、使實及撤底大東亞戰爭之意義、增加生產力、增强治安保障、此以行政及經濟政策最大方針、亦建軍之最大目的也、凡我同志、精神力量、須集中於此、

第五、重慶之少數份子、頑迷不悟、多數觀望形勢、我等對頑迷之少數份子、不加何等考慮、大多數者、洞察其間所在、示樹立和平及東亞共榮模範、對於我等、增加親交、然則其內部雖然悔悟之日、行將不遠、促進全面和平大道之端緒、厭即在此、以上五點、要言之、我同志若求實踐、須先檢討自己組織力及訓練力、尤須檢察內心、蓋勇氣乃內心純潔之處、在今日舉全國最赤誠之全力、以貢獻國家民族、由危而安、而指導鼓舞全國眞力者、正在我黨、同志實任、責重而且大、中華民國存亡、正在吾黨双肩、同志其努力乎、

招開公館長會議

【上海】日本駐上海大使館事務所、於本月二十二日、在上海大使館、招開管下公館長會議、對應新情勢、處現地日本側所執之方策、協議而行決定之、此次會議、有南京、上海總領事、蘇州、杭州、蚌埠、徐州、蕪湖各領事出席、自南京上海之連繫强化爲始、亘政治、經濟文化各面、在華中各地、期望有機的連携、及其飛躍的發展諸問題、將見協議而加以決定焉、

蘇齊莫欣哥元帥
轉任北部司令官

【斯德哥爾摩電】自昭和十七年大將代替鐵木辛哥元帥、就任南部方面軍司令官以來、談元帥消息杳然、竊此有種種風說、據莫斯科之情報、齊莫欣哥元帥最近被任命爲北部方面軍司令官、自十二日來、指揮拉多加湖南方開始之赤軍新攻勢、

美機不時着陸葡萄牙
德國頗重視此事態

【柏林電】美軍用機十一台同時飛向葡萄牙國內不時着落、據此報道德意志政府當局頗爲重視此事態、於十五日發表如次之意向、一、美軍用機、由空路飛出如若向突尼斯戰線方面、或因燃料不足而呈不時着落之事也、若由英國之南部出發向前線反樞軸軍之一部成問題吧、一、於以上之處、因各機滿載着充分燃料故十一機之進路完全錯誤之說明無他、所以反樞軸空軍以何等之意圖之下、並非故意向葡萄牙國內不時着落云、

將兵悉被逮捕

【里斯本電】美國軍用機十架、於十五日午後、在里斯本附近之伊色列飛行場、不時降落、另一架於坤陶附近、不時降落、與此相前後、約五十架編隊之美國空軍、通過阿拉伯上空、向南方飛去、該不時降落之美機P三九型戰鬪機十一架、及搭乘將兵三十三名、立即被逮捕矣、【馬德里電】美雙翼軍用機一架、在西班牙領內、拉用尼亞附近、不時降落矣、

英機不時降落
西班牙境內

【馬德里電】由直布羅陀起飛來之英國爆擊機一架、十四日不時降落於西班牙、而被扣留、數日以前、英國機飛至西班牙上空、致爲西班牙軍所擊墜、

英海軍省發表
驅逐艦沈沒

【里斯本電】據倫敦電訊、英國海軍省十三日發表如下、小型英國船一隻、十月下旬於印度洋受樞軸潛水艦之雷擊而沈沒矣、又小型美國船一支於同上旬亦受樞軸潛水艦之雷擊而沈沒、僅一名之生存者到抵於美國之某港、更據每日簡報之羅里馬爾克特電稱、距孟買港不遠印度洋上客船一隻受雷擊後而沈沒矣、【馬德里電】據倫敦電稱、英國海軍省十五日發表英國驅逐艦一隻擊沈之旨云、

德蘇戰線戰況發表
亘各方面蘇軍均無進展

【柏林電】綜合東部戰線情報十五日之戰況如左、

△斯達林格勒地區＝赤軍以砲火總動員、戰車隊、騎兵隊自早晨直迄深夜、不斷反復猛攻、屍山血海、與德軍展開大決戰、但悉被擊退、德軍擊破赤軍戰車三十五輛、該方面之德軍陣地毫未動搖、

△頓、高加索中間地區＝赤軍企圖包圍德軍主力、作大攻擊戰、但德軍機甲部隊、由側面數處衝入赤軍前鋒、擊破戰車十九輛、而使潰走、德空軍與地上部隊呼應、强襲赤軍後方、炸碎輸送車六十六輛、在空中戰擊墜其六架、

△頓河灣地帶＝德軍十五日排除赤軍之屢次攻擊、突作大規模奇襲、更奪取村落數處、擊破赤軍戰車二十一輛、

△頓河中流地區＝此地區亦有有力之赤軍機甲部隊、反復强襲、長時間激戰後、赤軍未得突入德軍之主力防衛線、而徒自敗退、然赤軍仍頑執攻擊、刻猶展開激戰中、

△維里基也爾基地區＝赤軍集結兵力、攻擊德軍前哨陣地、在該市近邊演成激鬥、但德軍陣地毫未動搖、德空軍與來襲之赤軍機演大空中戰、擊墜二十一架、

△舒留塞爾布爾格地區＝過去三日間展開激戰、赤軍損失少地區、而喪失戰車百四十一輛、飛行機六十七架、

北非激戰方酣
法叛軍進攻遭受重挫

【里斯本電】突尼幾亞戰線之消息、綜合如左、十五日之戰鬥、突尼幾亞中南部地區、極爲激烈、法國叛軍及反樞軸軍有力部隊、於特拉斯山脈之南部彭德、法士方面、梅紀士、耶爾、巴布、並底比賽方面、出而反噬、特別於彭德法士方面、法國叛軍在戰車掩護之下、而向德軍前哨部隊攻擊、遭德軍之猛攻、遺棄死体八百、戰車十五輛而潰走更對英軍之兩中隊、與以甚大損害、而將其擊退、並有樞軸空軍對敵密集部隊、及機動部隊、猛烈轟炸、又加猛攻、於阿特拉斯南方、一舉將敵戰車五十輛、他方面將樞軸空軍、對英空軍地區、施以猛烈之轟炸、及兵舍數棟、使之起火、更向保布港停泊中之船舶一隻、投以直擊彈、而使之大破、並對港灣施設、與以甚大損害、一方於空中戰、將反樞軸軍完全擊倒、而擊墜敵機三十架云、

美國發表開發阿拉斯加航路

【布宜諾斯愛里斯電】美國政府、於十一月二十日、發表開發全長二千六百哩之阿拉斯加航路、謀求積極實行、拉斯加航路中心、關於右航路之機能、有由北方實施阿拉斯加北方之三航路航空、近遠戰略的重要輸送路線即將完成之旨、所謂第三航路、以安加雷吉、里齊牙特林航路爲起點、經由巴馬塔爾齊德兩山山脈、而行開沿以往從無人跡之庫格齊通、安加雷吉、在阿拉斯加鐵道通達以外、利用此航路、乃最初次連絡僻地云、

改正機構確示方針
開商工金融全滿理事會議

商工金融合作社全滿理事會議、自十六日午前十一時、在中銀俱樂部開會、經濟部由內藤金融、張錫行兩科長、中央會側由高木、張正副理事長、關近藤兩理事、合作社側由服部奉天第一理事長、及全滿三十五合作社理事出席、國民儀禮後、首由高木理事長致辭、披露合作社之改正機構、與今後之經營方針、正午少憩、午後一時再開、對於改組上事務處理案等、由關係部課長分別說明、午後四時散會、於第二日之十七日、對改組後之事務、作種種協議云、

高木理事長致詞

於商工金融合作社全滿理事會議、高木理事長致辭要旨如左、政府即應現下之國內金融情勢、爲謀中小商工業金融之融通、一般存款之積極的吸收、企圖商工金融合作社之全國的改組、統合、近已得成案、其基礎法規、近亦可公布、機構改正之際、最當注意者、爲金融合作社之經營、由於統合、中央集權化、而支社、出張所等地方機關、與地方之關係、不可忽略、即經營體雖依新機構爲全國的、職員更當誇張、不能過高自己許價、不顧其他、大企業之從業員、往往親切心稀薄、此種風習實不可有、之業務爲基幹者、故於此新法規、考慮社員總代表會之設置、各支社、各管轄地區、設評議及諮議員會、從來金融之長處、即在現地制、故此點更須昂揚、同時使政府金融統制圓滑遂行、地方商工業金融圓滑、庶幾可達成政府之使命、更希望對業務之執行、更加愼重、對顧客親切、由於此次統合、從來獨立經營體之合作社理事、爲新機構支社長、其權限並不縮小、觀狀況如何、或更擴大、望各位保持一致意志、隆盛合作社之經營、

日本救卹緬甸資金
普拉沙德院長聲明感謝

普拉沙德院長

【仰光】前緬甸印度獨立聯盟院長普拉沙德、對帝國政府之贈與救恤被戰禍爆金事發表如次之聲明、示感謝之意、英國暴施肓爆、致我一般市民之生命財產喪失、被無辜之損害、爲救濟之、日本帝國政府寄贈救恤金、對此、在緬甸全體印度人、表衷心感謝之意、更知緬甸行政機關之救護被害者、無論緬甸人、印度人及華僑、皆同等辦理、欣快之至、余確信日本政府之如此崇高的好意、必爲緬甸一切原住民所最感謝者、

經濟

大連政記公司
辦理設立認可手續

【大連】由華北輪船聯營社所屬之政記公司而轉以船舶○○萬噸資本金五百萬元而來設立的大連政記公司之資金數及其他、前此以關東州及局中心、爲關係各機關等、[illegible]、關於右項諸準備已告完了、於十五日向滿洲局辦理正式設立認可手續已經完了、但該社之正式運營、於二月上旬開始云、

滿土要役人選
已正式任命

由於一日施行之滿洲土木建築公會法而新設立之特殊法人滿洲土建公會、實行協議役員會、籌開準備設立委員會、已依所管交通部、基於此點作成定款決定會長理事長等役員、以十二日令正式設立、十四日會長由田邊松太郎（大倉土木取締役）理事長由牛島蒸（舊協會長）常務理事由藤島哲三郎上田水足大島太平升巴倉吉等四氏以下理事監事分別担任、已正式任命、而作新爲發足、

股票行市
前場

奉天滿取

名	開盤	收盤	大價	小價
滿取	[illegible]	[illegible]	[illegible]	[illegible]
新東	[illegible]	[illegible]	[illegible]	[illegible]
鐘紡	[illegible]	[illegible]	[illegible]	[illegible]
新鐵	[illegible]	[illegible]	[illegible]	[illegible]
滿業	[illegible]	[illegible]	[illegible]	[illegible]
同新	[illegible]	[illegible]	[illegible]	[illegible]
滿鐵	[illegible]	[illegible]	[illegible]	[illegible]
同新	[illegible]	[illegible]	[illegible]	[illegible]
營口紡	[illegible]	[illegible]	[illegible]	[illegible]
滿草	[illegible]	[illegible]	[illegible]	[illegible]
滿東棉	[illegible]	[illegible]	[illegible]	[illegible]
滿燒	[illegible]	[illegible]	[illegible]	[illegible]
電業	[illegible]	[illegible]	[illegible]	[illegible]
同新	[illegible]	[illegible]	[illegible]	[illegible]
興銀	[illegible]	[illegible]	[illegible]	[illegible]
新商銀	[illegible]	[illegible]	[illegible]	[illegible]
新船	[illegible]	[illegible]	[illegible]	[illegible]

東京短期

名	開盤	收盤	大價	小價
新東	[illegible]	[illegible]	[illegible]	[illegible]
鄉新	[illegible]	[illegible]	[illegible]	[illegible]
重工	[illegible]	[illegible]	[illegible]	[illegible]
鐘紡	[illegible]	[illegible]	[illegible]	[illegible]
新鐵	[illegible]	[illegible]	[illegible]	[illegible]
帝人新	[illegible]	[illegible]	[illegible]	[illegible]
日立	[illegible]	[illegible]	[illegible]	[illegible]
大新	[illegible]	[illegible]	[illegible]	[illegible]
鋼管	[illegible]	[illegible]	[illegible]	[illegible]
日石	[illegible]	[illegible]	[illegible]	[illegible]
滿鑛	[illegible]	[illegible]	[illegible]	[illegible]
郵船	[illegible]	[illegible]	[illegible]	[illegible]
滿業	[illegible]	[illegible]	[illegible]	[illegible]

國債行市（十六日）

國債名	每票面百圓	包括經過利息
第一次	[illegible]	[illegible]
四厘公債		
第二次	[illegible]	[illegible]
第三次	[illegible]	[illegible]
第五次	[illegible]	[illegible]
第六次	[illegible]	[illegible]
第九次	[illegible]	[illegible]
第十次	[illegible]	[illegible]
第十一次	[illegible]	[illegible]
第十二次	[illegible]	[illegible]
第十三次	[illegible]	[illegible]
第十四次	[illegible]	[illegible]
第十五次	[illegible]	[illegible]
第十六次	[illegible]	[illegible]
第十七次	[illegible]	[illegible]
第十八次	[illegible]	[illegible]
第十九次	[illegible]	[illegible]
第二十次	[illegible]	[illegible]
第廿一次	[illegible]	[illegible]
第廿三次	[illegible]	[illegible]
第一回富國債券	[illegible]	[illegible]
第二回富國債券	[illegible]	[illegible]

大連市況

名	開盤	收盤	大價	小價
五品	[illegible]	[illegible]	[illegible]	[illegible]
滿取	[illegible]	[illegible]	[illegible]	[illegible]
大新	[illegible]	[illegible]	[illegible]	[illegible]
新東	[illegible]	[illegible]	[illegible]	[illegible]
鐘紡	[illegible]	[illegible]	[illegible]	[illegible]
新鐵	[illegible]	[illegible]	[illegible]	[illegible]
郵船	[illegible]	[illegible]	[illegible]	[illegible]
同新	[illegible]	[illegible]	[illegible]	[illegible]
商船	[illegible]	[illegible]	[illegible]	[illegible]
帝人新	[illegible]	[illegible]	[illegible]	[illegible]
日石	[illegible]	[illegible]	[illegible]	[illegible]

哈爾濱市況

名	開盤	收盤	大價	小價
新東	[illegible]	[illegible]	[illegible]	[illegible]
新鐵	[illegible]	[illegible]	[illegible]	[illegible]
滿業	[illegible]	[illegible]	[illegible]	[illegible]
滿鐵	[illegible]	[illegible]	[illegible]	[illegible]
電業	[illegible]	[illegible]	[illegible]	[illegible]
同新	[illegible]	[illegible]	[illegible]	[illegible]
興銀	[illegible]	[illegible]	[illegible]	[illegible]
大興新	[illegible]	[illegible]	[illegible]	[illegible]

安東市況

名	開盤	收盤	大價	小價
滿業	[illegible]	[illegible]	[illegible]	[illegible]
新東	[illegible]	[illegible]	[illegible]	[illegible]
鐘紡	[illegible]	[illegible]	[illegible]	[illegible]
滿電	[illegible]	[illegible]	[illegible]	[illegible]
大興	[illegible]	[illegible]	[illegible]	[illegible]
同新	[illegible]	[illegible]	[illegible]	[illegible]
滿工	[illegible]	[illegible]	[illegible]	[illegible]
滿化	[illegible]	[illegible]	[illegible]	[illegible]
土木	[illegible]	[illegible]	[illegible]	[illegible]

奉天市小西城門南電車道路西 ▲明進堂藥房發行▼
專治小兒氣卵 （藥名）延春補天膏
●專貼 小兒氣卵 偏墜雙墜 大人疝氣 小腸串氣
●定價●每張八元●每張四元●外埠函購請由郵局掛號匯款每張加郵費四角●用法簡便詳載說明書函索說明書附郵票六分
（電話）2-6041

立本大旅社
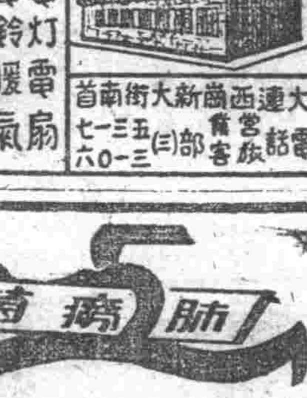
客室寬濶 安全舒適 清潔衛生 招待慇勤
西式臉盆 電灯電扇 溫涼水道 電鈴暖氣
大連西崗新大街南首 電話 旅客部 營業部 (三)五一三一七 一〇六〇

請買滿洲国債吧
股票交易買賣·股票金融擔押
滿洲野村證券株式会社
奉天市大和区加茂町第七号
滿商部外交員 衛懋禮
電(2)三三一五 三三三四番

鎮咳劑 舞咳喉恩 ムゴホン
適應症 百日咳、咽喉加答兒、肺炎、喘息肋膜炎、感冒、各流行性感冒、各種呼吸疾患、咳嗽痰等、諸症併、能鎮咳消炎、

治愈眼疾良藥
敬啓者敝人王玉發有女兒王王氏家住高力屯於去年春間因患眼疾求醫問藥治皆無效困苦異常心中悶悶後經友人介紹奉天市小北城門外白塔寺東隆家藥店有世傳成藥保目明丸及浩明精藥水兩種靈藥必能治好謂買藥兩盒藥水一瓶服後見效又用三瓶敝人女兒之眼疾完全好了心中樂甚[illegible]足見此藥靈驗無比名不虛傳今病已好施於我愿無以報謝登報鳴謝介紹有患眼疾之人請速往購買此藥可以除病根早得幸福爲荷保目明丸每盒十二付價國幣[illegible]浩明精藥水每瓶一圓五角外埠函購加郵費四角款到即寄
感謝人 瀋陽縣[illegible]王玉發及女兒王王氏全拜

民益鐵工廠出品

專造碾米機、製粉機、各種穀物立式磨、立式豆磨、香油磨、高粱米磨、穀磨機、棉花機、修理各種機件、備有樣本函索即寄
奉天市惠工街三段三九號 電話(二)六三五三番

診療 產科
大西醫院
內外科、性病科、其他電氣、太陽燈、超短波各科治療戒除種痲醉藥慢性中毒負各責斷癮
院址 奉天市大和區富町三番 電話 [illegible]
院長 樂德軒 助產士 孫靜波
病室完備 入院方便

肺痨病不難治 益壽丹非奇葯
難在不能攻破肺痨菌· 奇在殺菌化痰清肺理氣收效力·
肺病吐血其效迅速
肺痨

益壽丹
肺癆菌繁殖於肺部所到之處使破壞損爛成空洞故極難治療益壽丹葯力直接達於患部而殺盡肺菌故無論一二三期肺病均能克奏奇效即無病者亦宜預防先服益壽丹以避免肺病之傳染可保終身無病延年益壽從前死於肺癆病的究枉死的目前患肺病的都可以不死益壽丹治一二三期肺病有藥到病除之功數千年來無藥可醫的肺痨病有了救星
如蒙惠顧請先匯款
奉天市皇姑屯車站東同茂姓代理

福康育

適應症 赤白帶下腰痠腿痛子宮寒冷久不受孕行經腹痛月經停閉腹内膨脹寒塊氣塊瘀血混積月經不調虛病癆病産後諸症四肢痠痛面黃肌瘦飲食少進一服福康育諸症除根飲食驟增
外埠函購加郵四角 如蒙惠顧請先滙款
每盒十四付 定價十二元六角
奉天市小北城門外西頭電車路道北
發賣本舖 國瑞葯店
定價每盒十二付國幣七元 外埠函購加郵四角
奉天市小北城門外西頭電車路道北 發賣本舖 國瑞葯店
安東瑞祥泰藥房 新京義和謙藥店 代理

樞軸文化簡記

千葉長壽村

日本千葉縣安房郡西岬村。現有八十歲以上之老人一百名。可謂日本第一之長壽村。至六七十歲至七十歲以上者。為數更多。聞皆該村人士注意健身。致力精神文化運動所致云。

巴哈稿修復

德國之世界的宗教音樂家巴哈。其作品原稿現存於普魯士國立圖書館。近德當局以該原稿久經時日。行將破損。故招集全國音樂專家着手修復。

製孫文影片

日東寶影片公司現計劃將國民政府主席汪精衛之生平。搬上銀幕。由衣笠貞之助監督。計劃進行。又大映社。擬將中國國父孫文之生涯作成片的之影片。名為『孫文少年時代』。

羅氏紀念票

為紀念世界名作曲家羅西尼百五十週誕辰。意政府特發行該氏之紀念郵票。票面印有該氏之美麗圖案肖像。計有二十五珊替姆。三十珊替姆。五十珊替姆。一利拉四種此等郵票發行後。早已成為世界郵票蒐集家垂涎的。

艾女士理想

菲律賓國民婦人會會長艾斯克達女士。曾卒業於菲島國立大學。又至美國哥倫比亞大學。歸國後。即從事為菲衛生運動。主宰育兒雜誌近伊論大東亞文化。謂根元重點。在簡素生活中。探求精神價值。一洗西洋表面物質主義。始為真正清新之東洋生活云。

天文談

北斗星(上)

(子箴)

北斗星係古代中國民族所命之名稱。西洋人稱北斗曰大熊座。因其由七個星辰組織而成。而且形如刁斗。故名北斗星。考刁斗為銅製品具極便於攜帶。係古時軍隊中必需之物品。一端具有彎曲長柄。一端成方斗形狀。日間用以代替食器。斗內盛入飲食。由斗底用火焚燒。頃刻間即可煮沸食物。夜間用以代替梆鑼。尋更之兵卒。手持斗柄。用木棒擊斗底。聲音特別響亮。所以一至夜間。各營中柝聲震耳。刁斗齊鳴。不僅能發揚軍隊之威嚴。且可藉以寒敵人之膽。

在北斗七星之形象。與人間使用之長柄刁斗完全相等。故中國民族在上古時代。均稱為刁斗七星。其後所以改稱北斗者。實因每年一至夏季。南方天空中。亦出現一由六星組織而成之刁斗星象。因而於名稱上加入南北二字。以資區別。故稱北方之刁斗星曰北斗七星。稱南方之刁斗星曰南斗六星。

觀測北斗之方法。北斗星永遠是周而復始的。圍繞北極星。川流不息的更番旋轉。其旋轉北極星一週。所需之時間。恰為二十四小時。故與人類觀測時間上有極大之便利。茲將觀測北斗之方法。繪圖說明。

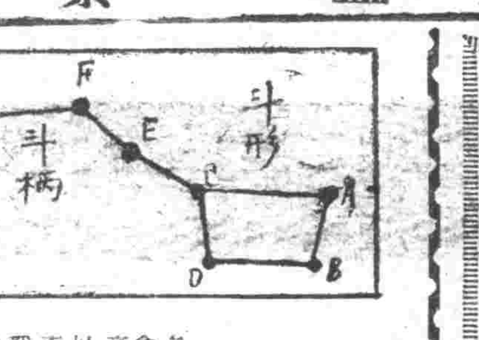

圖中ABCG為刁斗形狀。EFG為刁斗之柄。由長柄但吾人於觀測北斗之前宜先明瞭北斗繞北極星時所走之正確路徑及北斗每月出現於天空之基本時間蓋北斗圍繞北極星。永遠是由東向西旋轉。例如每年一月一日之夜間。北斗星由東方走於吾人頭部之上。與吾人頭部成垂直線時如果上圖之AB直線。與天體上的南北子午線。已成平行狀態。即為夜半四點鐘。及一月二日夜間。北斗走於吾人之頭上斗邊的AB直線又與天體上的南北子午線平行時。即為夜半三時五十六分。一月三日北斗星仍走於該處時。即為夜半三時五十二分。一月四日北斗星仍走於該處。AB直線仍與子午線平行時。即為夜半三時四十八分。以此類推。每日相差四分鐘。結局一個月間。相差二小時。所以二月一日北斗星走於吾人之頭上斗邊的AB直線與天體上的南北子午線平行時。即為夜間午前二時。三月一日為夜間十二時。四月一日為夜間十時。五月一日為午後八時。六月一日為午後六時。及七月八月以後。北斗係晝間出現。星光為日光掩蔽。雖欲觀測。亦不可得。所以吾人於夜間無論何時。只要能看見北斗之位置。即能測知時間之早晚。(未完)

六言詩研究

(續)

醉興　李白

江風索我狂吟。山月笑我酣飲。醉臥松竹梅林。天地藉為衾枕。

擬娼樓節怨　劉方平

上苑雛鶯蹴蝶。昆明霧靄蒲生。時光春華可惜。何須對鏡含情。

歸山作　顧況

心事數莖白髮。生涯一片青山。空林有雪相待。古道無人獨還。

過山農家　前人

板橋人渡泉聲。茅簷日午鷄鳴。莫嗔焙茶煙暗。却喜曬穀天晴。

題劉將軍鵝　黃庭堅

箭羽不落春水。留文時印平沙。想見山陰書罷。群鵝驅向王家。

調問　張憲

寒食清明已過(見前)

早春湖上　前人

玉聽草敕平田(見前)

陶淵明

二頃八田種秫。八十餘日居官。稍待收成解印。也教妻子心寬。

題畫　前人

遠岫層層何處(見前)

漁翁圖　前人

細雨斜風著笠。淡烟殘月逢簑。意足半富春水。夢回一枕秋江(者日)

弘法大師

唐玄宗時代。日本有一位副使名仲滿。留居中國五十餘載。不肯返國。同時又有一位僧人。名空海者。亦於中國二十餘年。是以唐德宗貞元二十年到中國留學。至唐文宗太和元年方返日本。伊返國以後。對於佛教之宣傳。非常努力。故佛教大為發展。日本人稱為弘法大師者。即僧人空海也。伊將中國之文化介紹至日本國。致促進日本文化之向上發展。有莫大之功勞焉。(玉册)

神糕雜俎

深海撮影隊成功

法國為究明愛琴海之動植物生態。並企圖同海之深海撮影起見曾派遣具有新裝備之深海撮影隊。前歲已收穫驚人之成果而歸。最近已將其苦心之結晶。公開上映。緣該攝影隊在過去曾在加勒比海行深海攝影。而成功於描寫深海魚類生活。對世界博物學有甚大之貢獻。為一般所注目之世界探險隊也。

(常識講座)

收音調整法

(續)

種周波數各放送局有各放送局的規定。各放送局在他們規定範圍內自由選擇使用。現在我們日滿華三國數十個放送局所使用的電波。便都是在這個範圍。至於某一個放送局所發出的電波。往復運動的次數。專門語是叫做『周波數』。這種周波數各放送局的周波數是多少。當諸位買收音機的時候。都有一張另外發付的紙單上面詳細的記載着諸位現在若是沒有這張紙單請向附近的放送普及局索要便可。

大致都是在這個範圍內收聽放送。想要聽那一個放送局的放送。把周波數指示盤上的針。撥到合於那個放送局周波數的數字上。便可以了。普通小型的收音機的周波數。指示盤上只寫着〇到二〇〇。度數少的方面。是適用於周波數多的放送局。度數多的方面。適於周波數少的放送局。譬如聽周波數最低的新京第一放送局的放送。把指針撥到九五度左右便可。若聽周波數高的放送局的放送。把指針撥到二十度左右便可。但是因為距離和感度的優劣。天線按設的狀況等種種關係。當然也有聽不到的時候。我們尤其應注意的是新京的第二放送。乃是一種特殊施設。普通市場上所賣的收音機。若不加以改造。則不能收聽所以電電型的收音機。都是有這種特殊構造。

另外。有一些歐美製的收音機。可以收聽上述範圍以外的放送。但是這種收音機按滿洲國電氣通信法。是禁止使用的。若特別有使用的必要時。須請得政府許可後。方可使用。

其次。收音機上面有一個開閉的機紐那個機紐的名稱叫做電源開閉器。當打開機紐以後。經過三十秒。便可聽到放送的聲音這種收音機都是使用傍熱型的真空管。這是有真空管熱了後。才能發生它的效能。所以需要三十秒左右的時間。

在周波數指示盤裡邊。有一個小燈泡那是為了給周波數指示盤照明的便於看清楚。用時還可以利用它看看收音機內部是否通電。他對於收音內部機械的動作不發生關係。若僅是那個電燈泡壞了。並不能影響到收聽放送。

奕乘錄

(滿洲象棋交誼會)

第八局

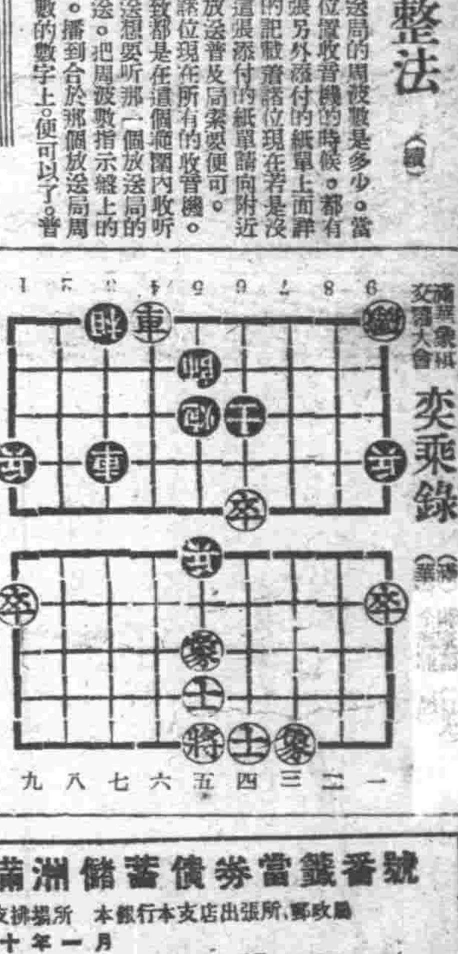

兵五進一、將五平六、車三進三、車六退一、帥五退一、車六平二、車三平四、將六平五、車四平一、車二進一、帥五進一、車二平七

愛斯基摩人

游獵記

捕獸技能。百發百中

在白林海峽地一帶。有愛斯基摩民族。是生吃獸肉的人種。他們不但吃獸的生肉。且日常生活的一切材料也都從海豹海馬。鯨魚身上得來。供給他們的衣服。靴鞋帳屋各種日用的生活品植物的生長在那裡的冰天雪地中。是極困難的事。偶爾也可以看見一兩棵樹。但也高不及五六尺。至於馬牛羊等絕不會生在那裡的。狗倒有大得像狼專作拉車的生意。拉車用的是一條海豹的皮鞭子。雪車的下面鋪着骨片好在雪地上滑走。

夏天住在帳蓬裏。只是竿子一根。上面縫着獸皮而已冬天的房屋是冰塊組成的水晶宮。其形如碟。門外有洞道爬進爬出。屋內一切的傢具皆為冰雪製成。上面只鋪着厚厚的獸皮。吃飯。睡覺都在上面。生活上最缺乏的是木頭。柴火。木。至於鐵更是聞所未聞的。然而那好像是大意。每年能從較暖的地方。把木頭漂到他們那裏。他們就如獲奇寶般的收藏起來。沒有火爐子。用的是石頭做的海豹的油燈。溫度卻很高。可取暖。烘衣燒飯。燈心是苔類的植物。只是在化雪時。可以得水。以致影響他的洗濯和沐浴。因為可以數日不食。故食量頗大。自幼便學習獨輪小舟。化雪時可以極靈敏的駕着客雅客的小艇出去。是質輕的木頭或鯨骨做成。魚叉和矛是他們的獵具。也知道使用弓箭。箭鏃是骨頭。有極好的象牙魚鉤。遠在白種人所用的鐵鉤之上。懶惰的人。尤其是在愛斯基摩更活不了。一天不出外打獵。不用說沒有飯吃。真連褲子也就穿不上了各種獵法。極為巧妙。冬天海面皆凍時。海豹都躲在冰面之下。然而要時時露出水面。吸一口新鮮空氣。否則就要窒息而死。因此他們便和貓等老鼠的一樣耐心。悄悄的在冰洞外等着。只要一伸出頭來。立即刺下。而能百發百中。

他們有宗教信仰。崖石中或雪堆裡。有死人的墳墓。旁邊放着死人生前的用品。獵具。外衣。酒袋等。以為人死了。到了另一世界裡也要用這些東西。死者若是個壞人則認為是到一個更冷。永遠黑暗的地方去受罪去了。(晨鐘)

現已進化之愛斯基摩人之女流

橇與愛斯基摩人的家庭

冬季服裝 皮毛談

性質·形色·應用

(續)

兎皮。兎皮我國固有以黑白兩色為多。外國產的灰色黃色。花的。及其他等色的均有。作領帽衣用亦頗適宜價值從前不貴。後來因為產銷日盛。價亦漸昂。又有野兎皮作灰黃色。並歷有小芝蔴點的花紋。頗與貉鼠相似。但不如其豐厚。

羊皮。羊皮為尋常作皮衣最普通需要的羊毛。大概分為大二小三種。以羔皮最佳。俗謂大毛羔。二毛羔。小毛羔。色以白色為上。花的為次。(兩色以上相間的謂之花)。有西口產的。北口產的。西口產的皮薄軟而輕。北口產的皮板厚。硬而重。穿着以西口的為舒適。可是不如北口的堅實。所以各有其長。有一種毛大類灘羔樣的輕而夢。潔白如玉。叫做灘毛。又有一種不染顏色。黑紫的羔毛。叫做黑紫羔。此二種為羊毛皮中的上品。價值昂。其他如老羊。山羊等皮粗劣沉重。亦劣者。用作皮衣的亦有製作皮褥。說到作皮衣的是為羊皮中的下品。價值比較賤多了。

灰鼠。灰鼠米黃色。價值昂。皮衣多有以野兎皮換入但論細膩皮毛厚。而暖。易辨別。

金絲鼠。金絲鼠代淺黃。津產在日光下有閃五色光的產量少。不易得。因過變不宜作衣。宜作褥墊。

花鼠皮。鼠皮以黃白色相間的多皮襲如地作灰黃色。花紋黑色。可作皮衣。女大衣。因易將而價漸昂。

狐皮。狐皮在細毛皮中。為最高貴。適用的物品。其種類很多。玄狐黑色。最難得最珍貴。赤狐常最佳的為白狐亦頗名貴。毛大保溫力強。且美觀。次為青狐火狐。白狐。色各異。底絨也厚。故保溫力大。

貂皮。貂皮有本色貂。薰貂兩種。色均深。毛稍粗。本色貂最可貴。保溫力大。價也昂。

貉皮。貉皮似狸色灰。或灰黃。或有斑駁。底絨稠豐厚極暖。作領帽衣均宜。價較廉。

海龍。海貍。海豹。此三種底絨。均豐厚。海龍。海貍(按即有海獺之稱)。水貍(江獺之別)。通常作袞領帽用的多係海貍毛。駱駝毛色均淺。均宜作領袖帽用價最昂。(終)

記·事·珠

偶閱兩般秋雨盦隨筆。載某亭。顧威明。家素封。酷好戲劇。一日演劇。有名旦飾費貞娥者。裝束優麗。頭上珠翠如戴。因謂其家人曰。此易事耳。殺令從細數。計削去四十三疊。立取白粲三百石送之。近閱梅蘭芳在上海應某宅堂會之請求。亦將新劇之行頭削去。可謂無獨有偶。但不知贈之儀。比顧某若何耳。詩以誌之。

自古豪奢著笑林。鑽頭何惜擲千金。明珠彈雀寬相似。一疊削去一疊金。四十三疊數最奇。

偶。新聞今又播春申。潘郎今已賦子思。懶詠驚裳到武豪。情而牧臨非技癢。共迎海聚上車來。博十頭名從頭拜。如何竟效斷刀破。舞影歌聲從新理。恰似辛安大王。(辛安驛戲劇。女大王豈紅顏去。遂成美人)(完)

滿語抄存

獸類。

沙哩勒圖(舍利獸)　額初圖(貂)　烏欣圖(貉)　扶尼葉哷圖(怒毛獸)　烏拉安圖(滿勞獸)　額勒德恩圖(嗽月獸)　哈達圖(時來獸)　額勒昂圖(獅獸)　和羅安圖(訛獸)　扶蘇圖(馬見愁)

滿語混用方言誌

(4)

▲羅婆：俗謂事不順利曰羅婆。滿語。謂春雨零多曰羅婆。

▲打扮：俗謂婦人裝飾曰打扮。滿語。過奢侈也。

▲扎孤：俗謂治病曰扎孤病。又謂修理房舍曰扎孤房子。滿語。治也。

▲邋遢：謂不爽利不潔淨曰邋遢。滿語。遲慢也。如具水泡曰邋遢泡。小兒鼻涕不斷曰邋遢鼻涕。滿語。遲漫也。懈也。廣韻。邋遢。不謹事也。

▲搪塞：俗謂推諉曰枝梧搪塞。滿語話說流不停也。

雜記

香料及其他

△香料有殺菌之効。

△無線電波操縱軍艦日本已首於一九三一年試驗成功。

△南北兩極之寒冷。終年平均為零下六十度。

△含鐵之礦物。世界以比利時國為最多。

△果子製醋歐洲行之已久。惟其原料為蘋果。近更發明用香蕉製醋之法。所製者味美芳香。

格·言

君子以行言。小人以舌言。命由我立。福由自求。近朱者赤。近墨者黑。少年不努力。老大徒傷悲。

鳴謝

治愈經血不調

敝人於未結婚時即患經血不調行經腹痛來時經脈極少及結婚一年之後月經不見了腹內有病塊疑是有孕至五六個月服中藥覺膨脹飲食無味面黃肌瘦方知是病經各醫診治均說是乾血癆症敝聞此言更為可怕各處求名醫購靈藥無日無之如此者二年有餘對敝之病毫未見效尤為重了又加咳嗽心忙心跳午前脊背麻冷午後燒熱時身起白屑類似魚鱗狀腹中之病塊時常攻痛奇逢發燒連頭都疼終日愁悶只待一死而已危險之際伊姊由奉天來言奉天國瑞藥店有特效名藥名為福康育言他用過試服無精打彩的服了兩盒食服下奇效驚人經服一盒熱度減退病小及服兩盒之後飲食增加精神連服五盒病即愈矣一年之後又生男孩肥胖可愛回思敝數年之病花錢若千百醫不效蒙國瑞藥店之治愈化錢無多又得一兜真是不幸喜之不盡無以為報特將小片及經過之病狀治愈之实驗登報表申謝並介紹女同胞患斯疾者速服此藥早服病若請為一試便知敝言之不謬也福康育每盒十四付十二元六角外埠函購另加郵費四角

奉天市小北城門外西順城路國瑞藥店

鳴謝人吉林得勝街一四四號劉趙氏謹啟

好後得子

有獎滿洲儲蓄債券當籤番號

(支拂場所)本銀行本支店出張所、郵政局

康德十年十一月

滿洲興業銀行

第六回(第六次)　支拂開始　十一月二十五日

一等　壹千五百圓(各組1本計6本)　12614

二等　壹百圓(各組4本計24本)

25892	34848
27031	49426

三等　叁拾圓(各組10本計60本)

5743	31650
10155	33928
14978	42217
22500	44003
24194	49702

四等　拾圓(各組40本計240本)

384	22441
837	23645
1711	25677
1960	26720
2619	27291
3934	27644
4116	28224
4889	28673
6487	30419
7394	30596
8650	30903
9021	33500
9312	38019
9999	38108
10594	39135
13801	41597
18542	42858
19749	43718
22029	45810
22236	46930

割增金十分(新獎金附)各組107本計642本

380	11495	22952	34918
684	11944	23006	35321
2091	12324	24238	36341
2803	13088	25139	36638
3296	13974	25319	37319
3317	15201	26282	37749
3330	15975	26324	38213
3588	16823	26629	38703
4108	17004	26749	39247
4164	17029	26951	[illegible]
4212	17647	27102	[illegible]
4440	17802	28051	[illegible]
4881	18085	28510	42935
5002	18304	28882	42496
5204	18568	29898	42583
6573	18826	31496	43101
6834	19408	31580	45520
7515	19663	31613	45552
7568	19996	32043	45969
7812	21185	32756	46323
7900	21223	32996	46878
7949	21401	33087	48579
9325	22446	33275	49019
9617	22447	33281	49431
9943	22510	33468	49736
10348	22832	33809	49963
11159	22872	34325	[illegible]

防臭·驅虫·消毒·家庭必備

蒼蠅牌芳香液

特約代理店募集

新京特別市興安大路

總發賣元　滿洲驅虫劑製造株式會社

電話(二)一四四一番　振替新京四一九六番

延年牌百油燈招推銷處

全國商號勿失良機

資明機器製造　百種油類均極明亮堅固　無烟無味　備不受使　負責退錢　註冊商標　做必獲厚利　簡章樣本　附郵即寄

新京百油燈製作所　新京自強街五十二號

氣質清芬 藥効絕正

「良藥苦口利於病」這是古人的說法　現在科學昌明　非但藥須對症　就是調劑亦須充分研究　否則苦澀難服　々後嘔吐礙胃　藥效作用未得　而有病之胃腸　更受一番刺激　能顧到這問題　有芬芳之味　具治病之効　堪為現代高級藥品者　唯胃活可以當之無愧

適應症

胃痛、胃酸過多、胃炎、胃弱、食慾不振、消化不良、食物不進、惡心嘔吐、酒醉宿醉、吐酸嘈雜、腹脹以及小兒吐乳等症

胃腸良藥

胃活

一總行一

奉天　滿洲山田製藥株式會社

大阪　山田安民藥房

赤玉牌葡萄酒

原質精良　以美甘醇

橋本總裁與王靜修氏 訪問奉天省公署

於十五日午後一時許來奉之中央祭祀府總裁橋本虎之助氏（昨報誤爲副參議長橋本氏、茲訂正）及參議王靜修氏、於十六日上午十時許至市公署訪問、由王市長、多田副市長迎入、至市長室懇談、十二時許往省署、由徐省長、皆川次長迎下、至省長室、與竹内警務廳長、崔民生廳長、安實業廳長、謝技正、徐省長等官對奉天省本年施政大綱之概括說明、並由皆川次長對省政報告、並出貨成績報告、橋本總裁及王參議與省主腦各官懇談、午後一時許終了、預定今日（十七日）上午往鞍山、大石橋、營口各地視察云、（照片橋本總裁及王參議於省長室訪問之情形）

河野最高顧問 訪問奉天省署

治安部最高顧問河野氏、於十五日午後一時許來奉、當受軍管區方面之迎、逐及視察、於十六日上午十時至省公署訪問、由徐省長、皆川省次長以下各官之熱迎下、在省長室懇談、河野氏致新任之詞、並希對國軍食糧方面加予協力、十一時許乃辭退云

重視滿洲開拓民送出 今後當更進爲積極化
石黑農林次官抵達國都談話

石黑農林次官、於視察滿鮮食糧狀況、爲與滿洲國政府懇談、帶同武田食糧管理局事務官、佐藤技師、寺田京城事務所長等、於十五日午後七時三十五分來新京、談話如左、

在張政權時代、曾一度來滿洲、今者頗有隔世之感、因爲會議關係、祇能在新京滯留一日、但能在現地懇談、則多少可瞭解滿洲實況、對於滿洲農業之克服戰時下努力資材不足、努力增產、日本方面以何點能作滿洲農業之橋樑、本人不知滿洲農業情況、頗難徹底、惟對於滿洲開拓民之送出、其重要性今後當更進爲積極化、伴同日本農村之再編制、分村乃有必要之情勢、是以依據此點進行送出開拓民、對南方共榮圈農業指導者、尚未入於某種階段、目下僅送出指導者而已、

石黑農林次官、十六日午前訪問梅津關東軍司令官、午後二時、於總理官邸、與政府首腦懇談飼料問題等件、十七日由新京出發歸任云、

一般販賣組合 舉行結成式

【四平】四平專賣署、市內之專賣、配給店、爲全滿之魁、而實施綜合配給制、於省下社團法人、四平關於專賣、設立一般的販賣組合、遂於十八日在四平專賣署、由各地區總代表參加、舉行結成式、各組合於四平專賣署管轄區域內、設有營業所、而組織該專賣販賣人、本部設於四平市內、更於各管下官署所在地、設置綜合組合支部云、

日軍神勇驚人 紐約每週新聞所載

據最近從軍於南太平洋方面之紐約每週新聞紙上有如次之報道、該方面之戰況、於西南太平洋之日本軍極其强硬、且戰略亦非常巧妙、日本艦隊於海岸艦隊之間、以運送船時以獨特方法敢行上陸作戰、○○飛行場日間竟受三次爆擊、更有時日軍之有力艦隊於○○碼海上以砲擊四時間向美軍陣地轟擊、瞻於驅壕之美國之海兵團深感震動、又日本兵默然隱於樹上或池沼中、美軍未之注意、日本兵似受先狙擊、當前將校之命令、是時、無兵士與伍長之區別、均暫時靜觀情況、偉哉日本軍之狙擊兵、爲狙擊將校、忍耐數小時之久、毫不足奇、况在黑暗中、在大氣惡濁中、在困難地形中、出諸攻擊、自是日本軍得意之作、而無需無路、一向不以爲苦、日本工兵隊非常敏捷、特別注意將破壞之橋、迅速的在短時間內修理、彈丸如雨飛來而其還泰然修理道路、日本兵若有十人即能將破壞的飛行場修理完竣、此事非常驚人、

呼應母國參戰 在日華僑大會

【東京】旅居東京之華僑聯合會、呼應母國之參戰、爲鼓勵故國同志併祈禱大東亞戰爭必勝、動員三百名、十五日午前八時在東京日比谷公會堂前廣場開華僑大會、高唱「擊滅英美華僑大會」之白旗與青天白日旗等、國民學校兒童、亦手執兩國旗參集、有會長林金鑑氏、來賓津田興亞同盟第三局長致辭及完成聖戰決議等、十時大會終了、立即以會旗居先、遊行示威、至二重橋前、遙拜宮城、更至帝國議會前、後經首相官邸、中國大使館、受大使訓示、近正午解散、繼此、以一週間、華僑家族在東京市內街頭集千人針千枚、送向故國云、

本年留日學生 舉行壯行大會

康德十年度滿洲國留日學生二百二十二名中、除往於日本者以外之百八十九名（女生四十四名）其壯行式自十六日午前十一時、於于民生部大臣、木田教育司長以下關係官出席之下、在民生部講堂舉行、于大臣訓辭、木田教育司長訓話、對此、引率者廣田留學生預備校長答辭、留學生代表宣誓、後閉式、然後全體赴新京神社參拜、午安後、午後二時五十分、由新京驛出發、於父兄學友歡送中赴日矣、

張總理主催 鮎川氏送別會

張國務總理主催之鮎川前滿業總裁送別宴、十五日午后六時於國務總理官邸開催、出席者爲各部大臣、參議、各部次長、三浦東局總長等五十餘名、由張總理代理阮經濟部大臣對鮎川氏在任中之功績致謝辭、對此、鮎川氏亦致答辭、歡談後散會云、

愛路斯法亞航空年鑑刊載 讚美日本新型飛機

【布宜諾斯愛里斯電】紐約電訊、與於美國著名之英國之捷因航空年鑑相匹敵之愛路斯法亞航空年鑑、已由齊爾斯普出版會社開始發賣矣、於該年鑑之緒言一章中、關於將來之航空機之進步與日本軍航空機之優秀性、有左記敘述、

『竊此次大戰終結時之軍用飛行機之裝備、將有相當之變化吧！譬如於現在飛行機上裝置之機關槍、已歸沒有了、反之代替它的東西就是機關砲了、就是裝甲版也有很使人驚奇的改良、但現在之攻擊機、雖能於高度中實行爆擊、然將來亦能進展至低空爆擊吧、這理由是對高度飛行之爆擊機之地上砲火、能發揮其效力、但對低空飛行之飛機之照準、是極感困難的、但邀擊之戰鬥機、對於低空之邀擊機、實行急降下攻擊時、亦感有相當困難、故日本新型之飛行機照片、因攝影困難所以難揭載這年鑑內、但於此揭載者、只爲戰前之物耳、因之日本之新型飛行機之優秀性、已爲既有定評之物了』

促進勞働者保健衛生觀念 決定開管理講習會
首選土建現場監督百名二月中旬舉開

滿洲勞務興國會、決開催勞務保健管理講習會、因鑑於現在事業現場之勞務與國觀念不徹底、保健衛生思想之低級、並此等下級指導員之不足、由於不知事業之基礎條件維持培養、而發生翻翻、決行加以輔導、以促進勞働者之質的轉換、此次首先選拔土建現場監督員中有能力者百名、二月中旬、亙約八日間、於新京醫大講堂、開催右項講習會、在終了時實施查閱、授與修業書、此乃我國初次試辦、成果如何、頗值期待、講習科目及講師如次、並於十六日午後一時、開催第一回講師協商會、於記念公會堂、

一、作業及保健指導員之須知（同會副局長勞務理事杉浦民生部勞務管理官）
二、勞務及保健管理諸規定（民生部、戴隻雁事務官）
三、關於傳染病諸規程（民生部王洛技佐）
四、人體之構造及其作用（新京醫大阿南教授）
五、內外科的失患之治療及其豫防（山本軍醫中尉）
六、衛生（民生部杉浦勞務管理官、大陸科學院川上研究官、新京醫大阿南教授）
七、繃帶法（軍醫部）
八、防疫及消毒（市井上防疫官）
九、調劑及衛生材料倉庫保全（軍醫部）
十、漢醫學（張有纘犀藥病院長）

慶祝交驩放送 滿意放送協定一年

我國與盟邦意大利國、締結之放送協定、迄至今一月十六日、已洽滿一週年、我新京中央放送局與意首都羅馬之意大利放送協會、爲一致慶祝放送協定之締結已滿週年、並預祝兩國放送事業之無上發展起見、決於今十六日午后十時三十分起、展開紀念之交驩放送、是時首由意國向我國側廣播、第一節爲致詞、致詞者爲意大利放送協會總裁歐藍里氏、享名爲歌劇意國之歌劇、享名全世、今次特用來向我國廣播、以誌歡賀之意、繼意國放送之後、由我國側向意國廣播、首先管絃樂、計有意大利國歌、法西斯帝黨歌、我國國歌等、而後由金澤新京中央放送局長致詞、題名爲滿意放送協定締結一週年感言、再次爲滿洲演藝、首由祭祀府伶官奏雅樂、樂名八仙、再由新京音樂院出演絲竹合奏、樂名梅花三弄、屆時預期國人注意收聽、以資慶祝云、

那侍從武官 離奉赴通化

皇帝陛下、爲慰問在奉日滿軍傷病兵、御差遣之那侍從武官、慰問在奉天之慰問日程已告完畢、故於十六日午前十一時四十五分乘奉大鐵路之列車、受王第一軍管區司令等之歡送、前往通化矣、

中央招開會議 指示農產增產

政府當局應興農部之要請、爲期本年度農產物之增產完遂之萬全、故已由三十日起、開催之省長會議之先、由十七日始、中央招集各省農林開拓殖產科長假興農部會議室、逐行指示關於農產物增產策之細目、並中央與地方揚識的交換意見、該會議由關東軍及拓殖委員會總務處、企畫處主計處、地方處及民生部、經濟部、交通部、協和會、農產公社、興農合作社中央會等關係機關出席、共會之日程如次、

△第一日（十七日）十時開會、興農部次長訓示、說明指示農產司關係事項、
△第二日（十八日）午前九時三十分開會、說明指示農產司並農政關係、
△第三日（十九日）午前九時三十分開會、林野局關係事項、糧政司關係事項云、

大陸鐵道鍊成大會 冰球戰於北京開催

【京城】第二回大陸鐵道鍊成大會參加之冰球戰、近由二十二日、至二十五日四日間、在北京開催、由鮮鐵、滿鐵、華北、華中各鐵代表、實行爭霸戰、鮮鐵代表、於二十一日、由本學事引率下出發、但此次冰球戰後、第二回鍊成大會、全項目終了、第三回鍊成大會、預定在五月間、於北京更展開硬式網球、籃球戰、八月間、於上海舉行陸上競技、排球、球戰、九月間、在熊山舉行P式庭球、軟式網球、硬式網球戰、十一月間、在新京予定開催柔道、劍道、弓道、足球戰云、

表示防火意義 國都消防初出式

表示消火意義之國都之恒例消防初出式、於十六日午后二時半始、在大同廣場興銀地基、谷口警務司長、張市長以下多數來賓出席之下開催、國民儀禮後、有張市長之式辭、來賓祝詞、聯長、署長點呼、共同操法、放水演習後分列行進、更後以石油水噴霧先驗、○○合消防自動車予現水雨、向大同大街行進、參拜新京神社、後開始市中行進、午後五時方告終了、

滿德交換放送協定調印式 十五日下午於新京電電會議室

家庭

諺語錄

現在之勞。未來之樂。
怒是猛虎。色是鋼刀。
禍莫大如無禍。禍莫大如邀福。
禍福無門。惟人自招。
入芝蘭之室。久而不聞其香。

眞珠灣敗戰的眞像 （時局與常識）

大東亞聖戰伊始。美國太平洋艦隊。在夏威夷眞珠灣。蒙受巨大的損害。前年十二月十五日。諾克斯海軍長官公表以來。就採取隱蔽一切眞相的掩飾主義。然而。國民對於政府。十分不滿。當局勢不得已纔在眞珠灣敗戰一周年紀念日前的六日。纔漸次的明白了一年前的損害全現象。

還發表。辭句極其曖昧。很可窺知。他們的用意。還是在敷衍眞相。他們承認在眞珠灣的戰艦。即亞里左那。俄克拉荷馬。猶巴達。東沃吉尼亞。加利福里尼亞。陷於不能戰鬥的事實。同時。海軍將兵。死者二千一百一十七名。行蹤不明九百六十名。此外。負傷者八百七十六名。再者。承認陸軍將兵的損害。死者二百二十六名。負傷者三百九十六名。該損害的發表。於七日美國各報。大字登載。國民對於政府的宣傳政策。更深刻的增加了不信任。各報對於政府的發表。都加以痛烈的批判。紐約泰晤士報。把這個對照着前年十二月十五日諾克斯的發表而說。「技術方面。諸克斯發表和這次發表的。或者不甚吻合。而兩方發表。卻給人以根本不同的印象。這事實。實在令人不能否認。政府最初若發表眞相。則美國國民。不致作無何等根據的自信。所以。判明了眞相。將更會劇烈的失望吧」。對於政府的宣傳政策。放出一枝利箭。提這一次美國政府的發表。太平洋艦隊的損害。和日本大本營發表。完全符合。足見日本大本營的發表。如何正確無訛了。此點。殊使吾等國民感銘極深。各報在發表這損害的同時。揭載關於增加軍需生產的戰時生產局的發表。來鼓舞士氣。一方政府也規定七日爲「沈默之日」。努力增强戰時體勢。各報社論。紛紛回顧大東亞的一年。要望國民大同團結。遂行戰爭。就如報知新聞和紐約泰晤士兩報。都陳述着。「眞珠灣的敗戰。由於準備不足和缺欠警戒心之故。爲了復讐。國民一致團結。成爲緊急要務。國民團結。不外有增强國內戰線的意思。自然。從眞珠灣敗北以來。已告實現。深望覺悟與奮起。

冬季衛生

家屋換氣法

室溫調節

換氣法分爲自然換氣和人工換氣兩種。室內的空氣和室外的空氣。常常在不知不覺中互相交換。這種自然交換的原因。是由於室內室外溫度之差。和由於風力的吹送。室內室外氣溫不同。如相差到有五度以上。就能引起換氣作用。室內空氣溫暖。外邊的空氣就由於側壁的下部進到屋裏。進入的力量以地面接近的部份爲最强。側壁地面相近的部份次之。越到上部越減弱。達於一定之點。就進入全止狀態。再上去就漸漸向外流出。流出的力量。和進入的力量完全相反。越往上力量越增加。到了房頂達於極點。如室外氣溫較高。室內空氣由下部流出。出入情形。內外氣溫相差不滅到五度以下。這種出入更換情形就不停止。由於風力吹送的換氣比較迅速。風力愈到牆面。糊着窗或是紗窗。裝紗門。或掛用竹簾。室內的空氣自然和外邊的空氣差不多一樣的新鮮並且大氣熱的時候。人多在院子裡。很容易多得新鮮空氣。當天氣漸漸冷了。有一部份人家糊窗也隨着一天比一天關得少。一到冬天。窗戶縫直糊死。除了風門之外。還要加用棉簾。使得室內一點氣也不透。不但新鮮空氣進不來。往往一個小屋裏。住着許多許多人。每個人呼出的濁氣也流不出去。屋裡的人得不到新空氣。只好吸入別人呼出的濁氣。我們不願意吃別人嘴裡吐出的食物。可是屋子不透氣。當該就要常常吸入別人呼出的濁氣。只因氣體無形。看不出來。也就不在乎其實吸別人呼出的濁氣。和吃別人嘴裡吐出的食物是一個樣的。所以在多大的時候。對於換氣法更不能不多加注意。侵入內部壓力大小。和風量多少是成正比例的。上面兩項自然換氣法。是要有通氣氣的道路才成。自然通氣的消路就是牆壁地板屋頂三種。因爲這三種都有多數微細的小孔。空氣就借這些小孔作交換的機關。空氣由微細的小孔出入。是自然的更換。即使是新式建築的家屋。也不容易得到適當的換氣。何况本市一般普通家屋所用的建築材料更多。是通氣性極小的。所以在自然換氣法之外。必要使人工換氣法來補助才行。人工換氣法。就是利用窗戶。或是裝設抽氣風車。

戀愛的條件

這里所談地是狹義之愛。男女之間地愛情。誰也不會否認吧。戀愛是該以人性爲基礎的。更徹底地說。總成男女之間地愛情。地就是性的追求。然而。怎樣才配成爲戀愛呢。其第一個要義便是。「出於誠而止於道德」。誠是兩方人性的一個赤裸裸地表現。道德是兩方人性最後地結晶（因爲道德之所以發生。也是基於人性的）。「出於誠而止於道德」。此謂之戀愛地條件（行道）

國純卿 年齡五個月 性別女 父國顯忠 住所 通化大泉源

鴉片之自述

殿倫

余且西歷八世紀之頃。即已潛入中國內地。因能醫諸腹痛。遂與農草皆伍。[illegible]至十七世紀初。獲有荷蘭人介紹。遂與農草皆伍。[illegible]人消後柔除之相運品。並余爲能使人陶醉。故世人每視余爲。益友而樂。與余訂交。余之祖籍爲上耳其。後又由阿刺伯轉至印度。經印度人蕃殖。以求暴利。從中國。當時英領印度之恒河流。實爲吾黨之主要生產地。西洋白種之英人。以余爲中國人民所歡迎。擬藉余之力。用以便東方蠶食之仇。因將余之族類。大量輸入中國。於是乎余之族類。寄居中國者日衆。中國人民凡與余黨訂交者莫不委靡而不克自振。竟有安於死者而不悟。終日繃繃如絲。以父母妻子於不顧。溺於死亡鑒於西歷一八三九年。大清帝國火。於林則徐禁烟之下。而燬至無遺類。亦云慘矣。之左右者。由此可見余黨魔力之鉅。而余黨爲英帝力優仇功。亦可云厥功偉矣。夫物極必反。理有固然。吾黨即已流行中國。剝削其人民之脂膏。摧殘其人民之身體。行見衆嬰種穴。被其盜而北種。用以報命於英國。讀意清朝恢復。誠然愾怒。歸下舊勵之令。命林則徐嚴禁。以杜吾黨之輸入。幸攻西歷一八三九年。大遭意火。於我之英人得以其計。由由入。尤可善者。中國人民雖經此番痛創。仍不終悟。將香港割讓與英。並開五港口。以爲通商要埠。永准吾儕自由出入。尤可善者。中國人民雖經此番痛創。仍不終悟。吾黨與余等相得益彰。斯不可謂非吾黨之幸也。余黨自得英國人援。仍然安居中國。大逞其毒。至於民國時代而不已。余黨以色人種絕滅種而後。藉以不能自存。文道皆不辨。誠何論。當我國之初。百凡未定。余等暗中向行於。慮。知王道國家。明燭秋毫之不能容余黨。故於大同元年。頒佈阿片法。復又規定阿片斷禁方策要綱。並阿片癮者管理規則。凡在康德五年末滿二十五歲之青年。一律不准爲吾之癮客。近更組織禁煙促進委員會。斷行肅清。諸事宜以十年計劃。已成癮者似比較行緊。書消野等等。在滿洲帝國領域內。數不能自存。又遑言乎活動。幸念及此。心實悚然。

家庭養雞 趣味快慰之副業

山農

養雞本是重要產業之一。當此雞卵增產十年計畫之際。正需要積極的提倡。養雞是一種穩固而有價值的事。因爲我們養雞可以得到趣味。獨立。生活。利益。安寧。成功之快慰。副業養雞無要資本輕微。不必特別的佔用寬廣的土地。也不須專佔用一個人的勞力。婦人小孩也可以幫助。像我們住在都市裡。也不難做到的。我們一方面做着事業。一方面附帶着照顧雞羣。在我們勞力生活的調節上。也自有一番興趣。

一、養雞之計畫

我們的目的。並不是開設大規模之雞場。本是一種家庭副業。所以飼養隻數不要過多。因爲不能特別購買土地。建築雞舍。至多不能超過五十羽。在購買初生雛。

二、雞舍

雞舍要向南或東南。建築費越少越好。不用採用某某式的。就是夏天涼爽。多天溫暖。那就頂好。那麼怎樣建築呢。先用楊柳木桿子埋四角。寬五六尺。長一丈。高六尺。用秫稭把或板條子扎成牆壁。南面有一門一窗。東西北各留一尺見方小窗。夏天用代用鐵砂糊上。多天糊上紙。地面是高地。土地均可。房蓋用木板。上刷一層臭油就行。舍內須設備如余寬度同之樓木三條。以一寸方之木條。上面刨圓。靠北牆搭置之。每條相距一尺。距地二尺五寸。棲木下安置承糞板。備粉飼槽兩個。約三四尺長。六七尺寬。四五寸高。用四尺麥租飼槽三個。約二尺長。三寸寬。二寸高者。飲水盆兩個。產卵箱十餘個。

三、育雛

利用普通的土炕。那是很好的保溫器。在孵雛破殼來之前。先把炕上掃好。再敷上約二寸厚混合沙土。育雛箱用火油或其他木箱三個。最上層鋪一寸或半寸厚炭末。把木箱放置在炕上。把底去掉。每箱容五拾羽。白天蓋上鐵紗。晚間用棉或草袋蓋上。使其自溫。在運動場內。設粉飼器。給水器。育雛至七日時。每箱需出五羽放預備箱內。二週時在由原箱撤五羽於預備箱五羽。三週時再撤五羽。使原箱預備箱羽數平均最好。每晚小雛就寢前。將叢使滿箱每週換新土沙炭末一次。使雛強健時。再放於院內。使其充分運動（未完）

小兒的睡眠

睡眠是修養身心上最要緊的一件事情。尤其是在發育旺盛期的兒童。如果睡眠不足。是成長上的一大阻礙。兒童的睡眠時間必須有一定。平均在生後六個月間。一天須有十五六小時左右的睡眠。一週歲的小兒。須在十四小時左右。三歲的小兒須有十三小時的睡眠。五歲的兒童須有十二小時的睡眠。八歲的小兒。須有十一小時的睡眠。有的兒童超過以上的時間有時不足。但在以上同年的小兒。最低。不能超過四小時以外。

小兒的睡眠阻礙的原因很多大半都是由於兒童自身而發印的。例如齒痛。實間跌倒受傷處疼痛。或生瘡處痛癢。運動不適宜或在精神受不良等。

有特殊小兒精神受影響。或身體受到特別的障礙。或神經質的兒童。或電燈光太强。這都是不能睡眠的原因。在睡眠有周常時。當好好的考察其主要的原因。使其甜密的睡眠。如果檢查有疾病時趕快的設法治療處置。同時要考察兒童運動的程度。或不足。或過度。特別是運動過度。乃阻礙睡眠的最大原因。尤其氣力不足的小兒。須以特別注意。

冬季室內各處的溫度

在多天因爲要保持屋裡溫度。不能多開窗。至少也要留出小窗子或捲窗。捲窗最好做成兩個。一個在上面。一個在下面。這樣。可以使新鮮空氣由下面窗戶進入。濁空氣由上面窗戶流出。於是室內總是有新鮮空氣流通着。若是遇到大風天。或是人在屋裡洗浴。換衣服時。可以暫時把窗戶或捲窗關上以免吹進寒風或受感冒。天氣晴和的時候。再行打開。就是在夜裡睡覺。也是應該開着才好。最後將多季家屋換氣法和室溫調節法應注意的重要幾點再重復提出來說一說。

（一）多季室內各處的溫度要平均。
（二）溫熱的發生。最要適時調節。過少會感到不足。過多又會使人頭痛眩暈。
（三）火爐的大小。應與屋子的大小相稱。寧可稍冷不可過熱。
（四）火爐最好安在靠外牆或窗戶相近的地方。以便加强交流作用使室內溫度平均。
（五）火爐最好加設烟囪否則未經燒過通紅的煤球爐不得放進屋內。
（六）室內空氣不可太乾燥。火爐上常放水壺以便使空氣濕潤。
（七）一間屋子只少要有兩個通氣孔。晝夜常開。（續完）

五斗居胡同 有聲電影院 金城 十五日 十六日 十七日 十八日 新華公司武俠巨片 兒女英雄傳 顧蘭君 主演 下期 玉碎珠圓 將於下午一時半減價收入一次

勸業商場內 電(四)二一八八 光明電影院 十五日 十六日 十七日 十八日 上海新華影片公司出品科學幻變巨片 化身人猿 王引 談瑛 主演 李阿毛與唐小姐

北市場 電(二)五三五九 雲閣電影院 十五日起至十八日 古裝武俠偵探新片 下集 國產新片 黑臉賊 周凋 趙愛蘋 陶滋心 下期上海新片 海上大觀園

大西關五斗居 電(二)三二七八 天光電影院 十五日 十六日 十七日 十八日 新華公司艷情巨片 小婦人 袁美雲 主演 下期上海新片 海上大觀園 將此告剪收每角人下半全部限用一人次

小西關電車路 電(二)三七九一 亞洲電影院 十五日 十六日 十七日 十八日 巴隣旁索羅門落下傘部隊之奇襲實寫 空之神兵 這是日本空軍雄姿 下期 女僵屍

城內中街路南 電(四)三六三三 光陸 CAPITOL THEATRE 十五日至十八日 滿映協會古裝偵探武俠巨片 下集 黑臉賊 周凋 趙愛蘋 張奕 主演 加演滿映第二回 下期上海新片 海上大觀園

國際劇場 今日 隆重貢獻 演期 十五日 十六日 十七日 十八日 空之神兵 巴隣旁索羅門落下部隊奇襲 在大東亞戰下我們要看我日本空軍落下傘部隊之勇姿 加演滿映新聞 優待券本日有效 由上海來滿公演 小娃娃京劇團 同時 攝影 下期預告 大東亞戰爭一周年紀念 [illegible]

調經 安坤丸 經期不準 腰腿腹痛 積聚白帶 不孕良藥 治愈 婦女病 安坤丸每大盒裝三十付定價國幣六元 小盒 [illegible] 外埠函購另加郵費四角 鶴春藥店 奉天市大西區 [illegible] 謝人 [illegible]

隆豐百貨店 優秀服料 標準流行 大通新大街

パピリオ 拍必麗 三種雪花膏 粉白粉十二色 頬紅色十二色 口紅八色 東京麻布本村町伊東化學研究所 B2

本院修理完善 天樂 城內鼓樓南 煥然一新 隆重開幕 歡迎觀臨 國華出品偉大巨片 奈何天 周曼華 主演 下期巨片 江南小俠 胡蓉蓉主演

昔日搾取者轉作墻下囚

俘虜群參加生產陣 願作輕微活計多不堪執重務

【東京】被我精銳擊破、向我軍門投降之美英荷蘭之俘虜一部、被送至日本內地參加戰時後生產陣營體在大東亞、日數世紀搾取之毒國罪過、乃在職場努力於勞務、彼等勞作之俘虜在東京市俘虜收容所、即可目覩彼等每日朝七時半起、至晚五時止、服職時下之勞役或搬貨、或造船或製鐵、或相當激務、雖其出生於個人主義的境界中、但一旦權利義務觀念所限、對於自己相當工作、竭力而爲、其能率約占日本人之七成、但與女工相比、則有十成以上、在俘虜之間、皆順從階級、設日值士官 日值下士官班長之制度在晨夕之點名、有日值士官、隨行於我軍將校後、彼等之團結心淺薄、美國人英國人相互間憎惡、即其工作場、亦與之分開、但有時亦能例外、在彼等從事於旋盤等工作時、競爭意識頗熾烈、在吃的方面以不害及健康而求有榮養、給與約三千五百卡路里之食物、彼等之耐久力、亦異常脆弱、正如平日常談、常想到之有多半好作輕微活計、而反對重務、是以因輕傷而入病院、其他從事輕勞務者甚多而對其母國連續敗戰、不時獲知、若予彼等以日本泰晤士及其他讀物、因道義心關係恐彼等痛苦、每日給與三枝香煙彼等因缺乏勤務精神、不時喊曰『疲乏』『疲乏』只根注意保養食後允其休息四十分、然仍請求曰『因不易消化、請允許休息一小時』或曰『賜給茶水罷』『白開水不愛喝啊』然在俘虜中尚有對於旋盤其他機械作業、頗爲精巧者、彼等之將校有充俘虜班長者、亦爲[illegible]參加勞作、監視服役云、

從事搬運食糧勞作之美俘虜 抗起重負 聊以贖罪

恐慌！美國人的資源 女子亦編入空軍服務

【斯德哥爾摩專電】陷於人的資源不足之美國、活動於戰時下各部分、而勤員女子之勞動力、日見顯著、據十五日紐約來電、美國商立大規模養成女子飛行操縱士之計畫、已有多數女子被編入美國陸海空軍而服軍務矣、此種訓練計畫、已得操縱士許可證之女子、達三萬二千名、現在受教育中者八千名、此等女子專服務於後方事於落下傘裝備等、其中優秀者、相當同英國方面飛行機之空輸云、

美國政府發令 禁止金屬販賣

【布宜諾斯愛里斯電】頃據華盛頓電訊、美國政府發表、爲對處現下金屬飢饉、凡以戰略上重要金屬製造商品之販賣、十五日以降、除特別事由以外一切禁止、

吉林省蒐貨高奏凱歌

努力粮米出荷 開拓村民出納已糧

舉省之總力繼續努力農產物蒐貨工作、吉林省之蒐貨工作成績、始終占全滿各生產省之上、十五日午后三時完遂省比率之蒐貨、十六日由省向興農部大臣報告省別蒐貨比率量突破百分之前比熱河兩省大奏凱歌主要生產省吉林最初全省之蒐貨督勵本部、而改爲增產督勵本部、即應新年之增產展開活發運動云、

歸農招懇運動已由前年來活潑的展開、實現幾何及數的飛躍、於本之蒐貨、以舊臘十八日完遂比率量之交易場出貨、吉林省敦化縣全滿出貨不良之糧米、其比率量至今呈一息之努力之現狀、無論如何必完遂此責任故官民繼續努力中、日鮮系開拓團農村的黑閣北黃泥河及大石頭農民以外之日鮮系住民等對於黑閣之農民等皆積極協力完遂糧米比率量、強力的進行、爲顯以來將自己配給米之一部協力於出貨運動、無遺憾發揮指導民之真面目極使當局感激之至也、此出貨協力運動澎湃於敦化街、該街之米之配給的日鮮系街民間有時亦不吃白飯、自己爲分担農民等之勞苦、街民以街民之立場、積極的協力出貨工作 敦化縣之責由縣民一體担當的躍進充滿全縣街、普通量不足七旺之配給米中一旺以他糧代替之此一旺千一助於出貨運動云、

塚田大將戰功蓋世

躍晉功一級受破格之恩命

【東京】昭和十六年末南方方面之總參謀長、自指導帷幄作戰並以曠古大作戰驚倒全世界以來、更從事新作戰要務、不幸散華於華中之空之塚田坂大將由攻三級一躍授與殊勳甲晉爲功一級、受破格之恩命、已行發表、記者訪問保護東京市豐島區下落合四之一六〇五遺宅中之遺族登久夫人時、則於故大將遺影前淨揮對皇恩無邊之恐懼感淚滿諸語曰『唯誠惶誠恐耳、對於皇恩之宏大感謝、非筆舌能言盡者也、功績無多、僅盡平凡職務而已、故對此賜尊重恩命者、只有恐懼拜受也』但賜以參謀本部長葬者、實光榮之至、亦將爲破格之事也、故拜受此恩命之地下良人、亦將感激流涕嗚咽耳、因之余固守拙夫遺志、而報皇恩於萬一之心血云、心、先夫不苟言笑、尤其職爭之事、於家庭間、絕口不談、僅對子女等、時以『汝等必須做正人』爲勉、並以自身早以許之與陛下、萬一生病、則不能效忠、是以時時注意健康、此次浴破格之皇恩、光榮之餘、感激淚下云、

轉戰中原英名赫赫 藤原少將榮沐殊勳甲功二級

【東京】最近賜殊勳甲功二級金鵄勳章之藤原武少將、以任華南軍某要職、進駐安南爲始、歷經轉戰、樹立功績、大東亞戰爭勃發後、任職田作戰兵團之重要職務、打破所有困難、轉戰穎河北部、擊有優勢兵力之敵中英軍、悉被擊滅、勇名遠播於中外、嗣以新作戰要務中、與塚田兵團長、於華中戰死、茲訪東京市大森區上池町五之遺宅、於故將之遺像前、未亡人[illegible]子（三七）、長女双[illegible]（一六年之幸子（一[illegible]）森區小池國民學[illegible]子（一二）長男[illegible]大級[illegible]之遺兒、聞報之後、同流感激之淚、未亡人撫愛兒之頭慨然而語、『先夫自中國事變勃發以來、常以爲對天皇陛下盡忠而死之日不勝光榮感激、去歲立於穎河前線、果成任務、常以誓不生還書於家書之中、余於爲時、即覺悟先夫必死之決[illegible]

山本兵長永垂史簡 榮沐殊勳甲之恩賞

榮及鄉里已[illegible]成顯彰會

【和歌山】以〃死之操縱桿〃再沐恩賞光榮功六旭八殊勳甲之山本喜代一兵長、於世紀的柔佛西方渡河、運轉鐵舟中不幸中敵彈、胸臟拼出、猶不介意、於血泊中握〃死之操縱桿〃至完成任務始呼〃余志已遂〃崇爾化爲英靈、其壯烈泣鬼驚神、實猛兵長也、勳功加二級、並榮受個人感狀、畏達上聞、沐兵士之破格殊榮、殊勳甲之恩賞、鄉里與榮焉、兵長之家、在和歌山市宇治四道街十八號、遺族有老母玉枝（六三）未亡人一枝（二八）遺兒好子（五）妹民枝（三四）等、兄佐一（三一）今在守護北邊、其兄於十餘年前、離家赴大阪、久斷音信、今見兵長戰死之發表、寄血淚之書、申述數尺、曰〃今後必代喜代一盡孝養家族大慰、益感激兵長之靈、感激軍光榮致泣之老母、談如次、拜軍重恩遇、感激無似、喜代一能爾此殊勳、今迄彼時已[illegible]突、余[illegible]亦不禁[illegible]者、十數年來、其兄無音信、今喜聞[illegible]、朝代喜代一盡孝行、失弟而得兄、益感激喜代一之靈、一方面亦沾兵長光榮之和歌山、已結成顯彰會、更擬樹忠魂碑、顯彰其偉勳、目下由當地官民及上山部隊勇士家族等、協力進行中、尤奇者、論功行賞發表之日、正乎松部隊長手交當時馬來方面陸軍最高指揮官山下奉文將軍來書之時、忠魂碑除幕式、卜於來月九日、兵長命日、在和歌山公園舉行云、

上 塚田登久未亡人 下 藤原武少將之遺族

海軍勇士積儲薪俸 應呼戰艦獻納運動

【東京】索羅門海戰日軍喪失戰艦一隻事、因而想起一億國民應從戰艦獻納運動、軍艦能國體及全國的捐建、例如、會津文化協會、傳於八日大詔奉戴日實行吃三色飯、節約酒食費、綜合一般獻金千七百圓、於最近、向海軍省捐送、亦有一海軍勇士、捐海軍之新的新奇獻金向大政翼贊會文化部長送來之佳話、此勇士從軍艦○○乘組而榮昇一階君於舊臘二十六日新聞電報得知應呼全國國民之戰艦獻納運動開始之時、即決心將[illegible]獻納、已於十五日受領此後、[illegible]文化部長[illegible]川實積局長、高橋文化部長及關係者皆非常感激、十六日[illegible]獻納手續、「前略、不肖如表記服務於○○乘組○○地勤務、[illegible]上昇見後、[illegible]之感激之念[illegible]已於二十六日[illegible]

強化關東州輸送力 結成造船奉公會

【大連】以強化戰時下海上輸送力爲目標之大連船渠、由增強船舶之國家的重要性之見地、自客夏來、於關東州工業會及其他關係機關斡旋之下、要請州內包工業者對同社之積極協力、故最近於此等業者中間已得圓滿諒解、因之以大連船渠爲中心、結成關東州造船奉公會

（假稱）、努力邁進時局要請之船舶增強、書俵右造船奉公會之設立之州內小工場與大連船渠間之關係、已有親密緊連之關係、所以此等中之小工場之飛躍進展、亦屬當然、但更考慮其中小業者對大連船渠之綜合之造休施設之再活動云、

華北新民會 舉行全聯 我派代表參加

華北新民會聯同美英宣戰布告、於二十日舉開臨時全聯、而擬剿滅美英決意、故協和會方派遣此間永松關[illegible]

協議勞工輸送 舉開懇談會

【大連】滿關州供給勞務華工之輸送的滿洲勞務興國會議、已於十二日[illegible]從前海上輸送一應經營者連行之海上輸送示按從來之西等船舶定員客年來爲二種定員換現在之輪送船數有影響所期之目的而有維持勞力求開發實、近於船舶運營會社及各關係機關舉行協議會云、

泰國官民感激 日本對盟邦災危同情

【東京】昨秋泰國蒙大水災、帝國政府於昨年十一月六日、爲救濟受害者、贈救恤金及慰問品等、泰國官民極感激、日本對盟邦災危之同情、其後益形、大日本航空株式會社、在日本印度支那立聯盟及其他多數團體、個人、駐日大使館、贈多額之慰問金、全日本之佛教徒、亦打成一片、募集慰問金中、泰國大使館、於十六日發表聲明、對日本朝野、披瀝感激之誠、

二十世田參事並提張會長視察、搭乘十六日午后六時三十分發之列車、直赴北京云、

小樽全國學生滑雪會 競賽愈趨白熱化

【北海道小樽商與樽商競賽等均第二日之絕好場面云（舊臘即第一日全國學生滑雪大會之開場式）】

小樽第一次全國學生滑雪大會自十六日午前十一時開始會場移於毛無山之滑降路線第一日大學之部之耐久長距離、早大對宿敵明大或予以壓倒的得點或對新銳勁員之日大政開商高之努力之地元與小樽商商之優勢並中等部

首協舉開首聯 事後處理委員會

協和會首都本部十六日於中央本部會議室舉開第一次首聯事後處理委員會出席者有服部委員長井田幹事長以下約四十名關於第四部生活向上七件加以審議、再第二次委員會將於二十二日

昭和製鋼所社宅 老君廟已竣工 開光典禮于昨盛大舉行

【鞍山】昭和製鋼所、以建國之精神誕產業之開發、數年來頗應最大之成效、前昔創建興協廟、以備歲時香火致祭、茲因業接發展、工人社宅增多、乃于平安、劇場街新建老君廟一座、業於一月一日工程完竣、並擇昨十四日午前十時行祭神開光典禮、並有該所總務部長、及勞工課長主任等、檢香敬祭、同時更獻演二日[illegible]、全盛一時之盛云、

消防一般功勞者 盛大舉行表彰式

首都於十六日午後一時在首都講堂舉行消防一般功勞者並授與勳章、於昭和十六年六月由戰地還滿功七級而歸還之勇士、於去年八月廿九日、當長春浴池貯炭場失火之際、率先盡力消火、同時並行消防通報、取以適切之措置、防災害於未然

△伴野ノブ、高根秀子、中川ユリ子、渡邊ザグサン（西廣場分會）昨年十二月四日空襲管制勵行中、於附近倉庫出火被高根秀子發見、當即發揮鄰保精神冒危險消火盡有力者

△王喜 田慶長（新京消防署）於建國前即從事消防業務、勤續實達二十六年、始終盡力市消防工作

△蔡鶴千浪氏（關東軍報道部）勤續者廿三名舉行表彰式、致誌功績顯著者於下

△蘇鏡消防署補（新京消防署）計十七年間從事消防業務

協議勞資統制規定 勞興會舉開懇談會

去歲四月公布之勞動工資統制規則、實施之途中、件同情勢之急變、運用上發生種種困難、政府考慮該規則之改正、及運用之方途、滿洲勞務興國會因適當其衝、爲期改正方策之萬全、於本月二十五日、在該會會議室、招開關於勞動工資統制規則懇談會、

一、關於工資統制規則之影響之件、

（甲）關於能力、（乙）關於勞需之關係、（丙）關於辦理事務、（丁）關於從前各業態給與機構之關係、（戊）對防止移動之效果、二、關於工資統制一般之件、以上等項、其於各業態側、之具體的資料、徵求無漏聞之意見云、

鮮人詐財被逮

一日前後計三次潛至市內東安市場雜貨店、及韓家小舖、王家床子各地、係稱係經濟特務檢查煙捲許可、因各商皆無該種許可、各商遂生恐懼之心、各出數十元與陳大經徐照賢、二人得錢後遂逃去、陳雖被檢察當局偵知而予檢舉、日前業由新京區法院審判官金審勸審訖官王興洲及新京區檢察廳檢察官王永圖等三氏開庭審理昨已宣告判決各處徒刑八月、以示懲戒、

賤島警察所（[illegible]）三段五十六號水興商店執事人金岡秀行（鮮系）、現年卅歲、年輕少壯、精明強幹、頭腦新穎、詭計百出、又善言方日語、內地人、能操流利之日語、兼深悉滿系市民之情形、故時常利用其鬼蜮無恥之聰明、殆屬欺詐滿系市民、曾於月之六日、由於間接之介紹、認識本市大和區千代田大街五號、稻香村櫃夥高萬林、因年紀相若、就投該號多信、綠高某、與人勤苦耐勞、節約自蓄、遂日積月累、共儲有一萬四千餘元、時思寄奉家中、奉養双親、無奈苦於無人時常赴滿、就業北連絡買賣因此高某以爲有機可乘、乃係朋友、遂代託辦術、但言談金岡後、深知該人於高某其未詳盡、金岡早知之矣、彼金岡、有假然允諾、宜能代辦無誤、而受詐騙陷入迷網之老高、初則未悟、迄至今茲、未接得家中之回信、方大夢驚覺、魁悟斯事、確知被騙、雖賢向金岡索欵、但金岡、支吾搪塞、仍以假意詐騙不意此事、被市與局刑事王秀雄、王美南兩氏偵知、立即逮捕、金岡、於詐騙犯、今將於縲絏、久欲之詐騙犯、今將於縲絏、中備嚐鐵窗風味、誰云不

倫車賊落法網

時有、年二十三歲、原籍河北省寶龍縣人、居無定所、素無正業、終日流浪於街頭、出入於市內各娛樂場所、粉面油頭、革履西服、儼不知爲誰家之少爺、於日昨（十五日）午后七時許、在工業區福興客棧前遇入衝撞吹亂院、洋洋得意之際、被審陽署刑事張高、于榮廷、劉吉有、金連貴等諸氏警見、遂趨前略行盤詰、乃爲久慣之窃自行車小偷、當即帶同本署監禁看押、調查其餘罪云、

大連募集救濟金 一部充有益事業

【大連】大連市在去年末、實施庶民生活協調運動、當時舉全市民、各本慈善之誠、計共捐納義金十萬一千二百十三圓八角、及至臘末、又源源捐助二萬圓、此項義金中、曾提出四萬四千二百六十五圓、在各鄰組附與要扶助者、及軍事援護等、其餘以爲本年中此種事業之資金、由方面委員會助成會保管中云、從來此種共捐之義金、大部皆爲貧困者之救濟費、本年除一部救濟外、其餘作有益的事業費、即充少國民中、不幸者之醫療、娛樂、或給食等用云、

僞稱特務檢查 被檢舉判徒刑

【新京】陳大經、年二十五歲、家住本市宋家窪子新設街一號、徐照賢二十二歲、住八里堡、七百四十五號、二人素無正業、致使生活困窘異常爲解決食的問題、又因求職無着、於迫不得已下而萌歹念、遂於共謀下於去年九月三十日、及十月一日

山東小孩迷途

敷島警察署瀨川警尉、於昨（十六日）出勤中、遇一山東小孩、迷失路旁、嗚咽啼哭、據該小孩謂、彼父名周玉發、自原籍來奉、由十餘日、惟住所則不復記憶、瀨川警尉乃將之帶至署內、詳俟其家族來領云、

△……總說這也沒有、那也沒有」、可是東西不能從天降下、也不能從地湧出、如果沒有物資、那末必須就其沒有而下工夫使其生活足用、

△……日本的農家很忙、許多農家都把能活動的青年送上了前線、祇剩些老人或婦女、但農家事忙是日滿相同的、因此於奬勵增產之外、日本的農夫們更要下以種種工夫與努力、

△……日本東北福島縣的一個農家、爲補充砂糖不足、以田三畝栽種甜菜、秋收得三百餘貫、製糖三十多貫、於是、過年時便可以做了些甜點心或泡茶、而一家團欒、那就要出產」這不是啓示農人給他們一個微笑的話嗎？

歡迎主顧 大連 裕和旅館 優待團体 東鄉町十五番地 電二三-一八九一

海產 罐詰 佃煮 茶 物 清銘 富山洋行 陸軍御用達 富豐屋 在 大連市磐城町九八番地 電話②2854番 ②2767番

家庭養鷄必讀 呂健生著 新法 實踐養鷄学 價金 大連市老松町九一日九 健生洋行發行

招募特約店 防蟲衛生球 奉天省海城中街 鼎大藥房代理化工場 長電話二七八番 春到人間速備時貨 利益優厚 簡章備索

奉天城內鐘樓南 電話四・三九三一番 郭氏醫院 產婦人科 小兒科 晝夜接產 負責戒煙 院長 女醫學士 郭李松林

胃素 主治效能 此藥專治飽虛胃腸消化不良停食積氣吐瀉脹滿胸飽或多食油膩生冷宿食不化肚腹脹痛汗胃氣痛胃火塞反胃腸食凡屬腸胃各病服之特效 製造發賣元 奉天小南門裡 蔭華大藥房 電話四-二〇九三

五淋白濁 靈藥 特靈伯爾 於東亞初誕生神效卓著的純正疏份亞密度劑 五淋白濁 只以內服 立即痊癒 一瓶斷根 克奏神効 片劑 一五〇片 二〇〇片 製造總發售 第一製藥株式會社 東京市日本橋區江戸橋三丁目 滿洲第一製藥株式會社 奉天市大和區琴平町三番地 各地大藥房均有

蓋世無雙 治梅聖藥 新坦霸爾散 與論比爲一切驅黴効力之超群無 臨床醫家諸位所賞用無不讚稱 製造總發售 第一製藥株式會社 東京市日本橋區江戸橋三丁目 滿洲第一製藥株式會社 奉天市大和區琴平町三番地 各地大藥房均有

專治疥瘡痒癬 皮膚諸症神藥 除濕止痒 滅癬療疥 斯咖伯爾 百用百効 四季常備 製造總發售 第一製藥株式會社 東京市日本橋區江戸橋三丁目 滿洲第一製藥株式會社 奉天市大和區琴平町三番地 各地大藥房均有

經濟部發行特別裕民彩票中彩番號表

第九回特別裕民彩票中彩號碼

茲將中彩號碼列下自康德十年一月十四日起

在各地代賣所憑彩票兌付彩金

康德十年一月十七日

經濟部

彩別	金額	中彩號碼
頭彩	拾萬圓(1)	17,225
二彩	壹萬圓(1)	49,181
參彩	壹千圓(10)	2,376　24,476　30,099　32,153　34,578　34,754　46,122　46,881　49,533　49,582
四彩	壹百圓(200)	746　855　989　1,237　1,293　1,366　1,764　1,983　2,182　2,461　2,532　2,574　2,800　2,869　2,890　3,104　4,187　4,491　4,562　4,622　4,640　4,754　5,439　6,911　7,314　7,339　7,532　7,536　7,577　7,765　7,915　8,289　8,312　8,490　9,815　10,007　10,446　10,676　10,773　11,393　11,505　11,548　11,691　11,900　11,977　12,406　12,725　12,933　12,934　13,024　13,027　13,635　14,364　14,645　14,902　15,096　15,434　15,840　16,133　16,360　16,448　16,609　16,909　17,141　17,401　17,409　17,522　17,526　17,623　17,788　18,319　18,323　18,675　18,988　19,393　19,439　19,733　19,958　19,989　20,671　20,720　20,819　20,927　21,290　22,795　23,270　23,612　23,438　23,468　23,559　23,702　23,883　24,186　24,441　24,492　24,607　24,953　25,292　25,505　25,902　26,726　26,740　26,758　27,354　27,622　27,690　27,927　28,472　28,712　28,819　29,417　29,444　29,537　29,599　30,350　30,358　30,419　30,472　30,785　31,219　31,294　31,357　31,784　32,090　32,096　32,422　32,537　32,803　32,933　32,938　34,313　34,662　34,708　34,994　35,306　35,365　35,423　35,652　35,723　35,794　35,876　36,199　36,698　37,020　37,066　37,401　37,617　37,733　38,007　38,068　38,475　38,971　39,206　39,467　39,948　40,221　40,388　40,435　40,444　40,525　40,544　40,881　41,022　41,030　41,561　41,608　41,884　42,141　42,787　42,841　42,947　43,136　43,270　43,356　43,732　43,751　43,868　44,154　44,531　44,994　45,004　45,210　45,462　45,660　45,833　45,861　45,934　46,141　46,185　46,402　46,699　46,934　47,827　47,887　48,118　48,630　48,711　49,171　49,218　49,250
五彩	貳拾圓(5,000本)	末字3者（ノモノ）
六彩	五圓(5,000本)	末字5者（ノモノ）
七彩	壹圓(40,000)	末字 0 1 2 4 6 7 8 9 者（ノモノ）

（總代賣人 滿洲興業證券株式會社）

中央大戲院 北京 富連成 真正 小科班 [illegible] 擇吉開演 注意

哈爾濱道外正陽十四道街 老福堂春藥房 本堂出品四種靈藥全滿馳名 劉氏養血保坤丸 能調經養血行經腹痛 劉氏樂仙膏 貼婦女經血不調諸般病症 劉氏金丹 治咳嗽痰喘五勞七傷 劉氏金剛藥片 能扶陽固精夢遺滑精腿痛各等腰疼腎虧最有效 各埠省城鎮均有經售

統制經濟展覽大會
昨在振興合內隆重開幕

【新京】期使市民一致認識統制經濟、而從勞協力共同樹立良好堅固之體勢、首都統制經濟協力會協同各關係機關、特舉辦統制經濟展覽會、內中廣列圖表俾使市民於觀覽之下、對統制經濟知所協力、展覽會場即在振興合百貨店內、同時於昨十五日、即行開始、首都總監齊知政氏與常務懷首都之統制經濟、因是於昨開始展覽之第一日、午后二時正特偕同王秘書至展覽會場參觀、當時盛及有極多市民擁於場內、異常歡快、更對所展覽之各圖表、一一細心觀覽至二時半許始行退去、同時閱總監對於此展覽會參觀後之感言如次

良好經濟体制不能確立 人民生活即陷於困苦
首都警察總監齊知政氏談

戰時下之國家、除軍備而外、經濟乃爲特殊重要、良好之經濟體制不能確立、則人民之生活、即陷於困苦之中、由是國家更無不衰敗矣、以此觀之、國民必激底協力、方保安全、今者爲使市民一致認識統制經濟、乃有展覽會之舉開、其中各種圖表、異常清晰、市民參觀之後決有心得、期望市民急速前往一觀、俾能有補於首都之統制經濟、

捐錢、邁進大東亞戰費之獲得云、

孵化雛雞分給家庭
肉卵自給之一策

【大連】市農業課去年中以雞卵孵化雛雞分給各家庭、使其育成、以爲市民、肉卵之自給、當時頗收良好成績、本年更繼續之下、於大連農會種畜場、自二月初旬起、開始孵化、一星期間、最低孵化雛雞八百隻、對希望之各家庭配布之云、

期使防火完壁
大廣場署查火原

【大連】關東州內各地、於去歲舊臘、參各展開防火裝國運動、警察當局努力援助經調查所得、大連市內化歸灰燼者、達約五十餘萬方、於戰時下提倡愛護資源期、此誠不當之舉、因喚起全市民防止火災知識、對於火原施行檢查、自本月八日至十二日之間、大廣場警察署、以管下警防署員、分向一般商店、重要建物、工場等、檢檢燈備並其他火原、期使絕滅火災之發生云、

滿系簡保制度 普及思想邁上正軌
本年度將造記錄成績

【大連】滿系州民自昭和十四年四月一日、實施保險加入制度以來、至今四個年間、早已達成普及徹底之成果、且貯蓄及簡易保險、亦各收意外佳績、查至去年末、全州日滿人簡保加入數、以千分比較、日人九百四十三人、滿人百二十七人、其內容詳別如下、日滿人合計加入件數、三十八萬四千七百三十九件、月額保險費三十九萬八千百十三圓五角、保險契約額七千四百四十六萬千八百四十二圓六分、就中滿系加入件數、十六萬九千六百五十七件、月額保險費、十五萬四千六百九十三圓九角、保險契約金額二千七百八十五萬

教育体系一貫整備 集中鍊成皇國精神
明年度實施滿人教育會

【大連】即應戰局進展關於大陸第一線之教育、加以擴充計、關東局及在滿教育部管下之日本人教育體系、實現確立、一方關東州內之滿系教育、亦另行刷新、以資日滿一體、鍊成協力國策人中核的人物、因故關東局、在去年秋、設置教育制度審議委員會、急於作成具體案、九日於關東局會議室、開催第二回委員會、案議結果、正式決定、即決定關東州、及在滿日本人教育令、（假稱）最近申達於法制局、待中央決定後、所謂縣案之教育會、定自四月一日新學期起實施之、同會實施後、則國民學校、青年、中等、專門、大學等、各教育、皆各別以法令、置以根據的規則、如此總括於教育令下、確立整備教育體系、上至昇入大學、先後一貫、以皇國民鍊成之一點爲軸心制度、施以有强力的教育、但關此之運營、以內地實施之舉制改革相應之、再加以現地實情、實從鍊成次代國民、有强力性之教學新體制云、有制、故亦將公布教育令、但一方對於關東州內之滿人教育、亦以右記之日本人教育會相呼應、同以擴充皇國民、係、將預定自十九年度實施云、

通化省政會議
昨在次長室舉行

【通化】通化省公署、於十四日午前十時在次長室、開省政會議、關於二月舉行之正副市縣長會議時之指示、協議懇談、事項等有、所協議云、

【照片說明】「皆後諸君！前日之事誰於此處致謝」如斯而言之鋼護大東亞北邊之關東軍兵士們、將予於前線對決戰下皆後國民施以演藝慰問了此即前線之音信、同時於陣中接到種種贈品、故於十五日夜九時新聞報告完了後、由新京中央放送局向日本、大東亞共榮圈內廣播、照片即放送陣中謝曲之勇士們、

到配給店買不着 馬路上小賣充斥
配給組合對配給店該怎辦呢

【新京】物資的配給圓滑正當與否、是直接影響於社會、人民國家、我國開始實施配給以來、業已獲得相當良好、成果、然尚有一部從事配給事務者、只以一私利是圖、毫不顧及民衆之生活、利用職務之便而爲貪侵占瀆欺詐或受賄以牟利發財者、此等宵小、是爲國家之蠹、民人之敵、當然爲官民所不許、今僅以新京市內配給與一般國民之橘子來觀近日正由各商店分行配賣中、但如直接至配給店去買、絕難買到、配給店老闆會說方才才配完你再早一會來就會買着、反之大馬路上的小賣者、却成筐的公然擺着、可是一問價錢却高出公定價格的三分之一宜價四角一斤他們却很快意的賣每斤六角、小賣者並能說不還價賣够本、我們也是高價買來的、如問其橘子的來源、很鮮明的即可查知、不是從配給組合、暗自高價買來、便是各配給店、於惜賣中、却暗中高價賣給小販、這罪過是不在小販者、其罪責完全在於暗交易的高價出賣者的配給店、或配給組合、既便並非自配給組合暗行買來者、而同組合對配給店、亦有疏於監督査訊之責、爲維持人民應得之權利、及邁重經濟統制法令計、當局對此當然須嚴査取締、

吃橘子難

無線電

一月十七日（星期日）

七、〇〇（新京）報時、國歌、新聞、建國體操七、三〇（新京）唱片絲竹合奏一、春光舞二、花好月圓三、鷓鴣飛四、傍粧臺五、山國情侶六、高山流水七、梅花三弄八、五鳳吟八、〇〇（新京）兒童體操九、〇〇（奉天）兒童時間兒童劇寒假奉大義光小朋友劇團編劇電徵導演白藍九、二九（新京）國內介紹九、三〇（東京）音樂管絃樂（一）組曲「呼倫貝爾」紙恭的作曲1、草原巴爾嘎2新戰場「諸門汗」3哈爾河（二）進行曲「進軍」須賀義太郎作曲東京交響管絃樂

【午】〇、三〇（新京）新聞一、〇〇（錦州）滿洲戲劇研究部四、〇〇（新京）新聞講談（奉天）食料品小賣價格五、三〇（奉天）唱片廣東音樂一、三潭印月二、娛樂昇平三、沉醉東風四、鳥鳴春澗五、金蛇狂舞六、〇〇（哈爾濱）兒童時間講話兒童假期生活片段談哈爾濱市公立公園國民優級學校長張吉庭六、三〇（奉天）講話匡正市民生活之刷新協和會奉天市本部參事高文選七〇〇（新奉）報時新聞告知東亞的勝利夜間節目預告七、三〇（安東）歌曲一、飄零的落花二、上海賣花女三、魂斷藍橋四、秋詞五、時代姑娘歌者雲兒張雯蕙卯伴奏安東放送樂團指揮劉偉七、五〇（哈爾濱）小說客人（凱之作）哈爾濱放送文藝部指導秋冷八、一〇（新京）二胡獨奏一、三六板二、齊破陣景慶八、二〇（奉天）奉派大鼓偉實如後金桂八、五〇（新京）滿洲通訊滿蒙交換放送一、合唱1、東亞軍人2、嚴曲3、聖潔4、新春5、勝利軍新京協聯合唱團指揮佐和輝信九、〇五（北京）一、華北通訊二、演藝單絃褚彩良常澍田九、三〇（新京）評詞五女七貞（二六一）宋樹斌一〇、〇〇（新、奉）報時新聞、告知、明日節目預告一〇、三〇（北京）舊劇

天德信紙張暴利案中 波及到燒餅舖改行
福興昌福昌盛亦受檢舉

【新京】天德信之紙張暴利案件、範圍漸漸波及全國、已由首都經濟保安科偵訊完畢、在其罪案偵明中、更發現在東四道街有福興昌文具店、經理時効仁年三十八歲、本係一燒餅店之經理、彼於風聞賣紙張可以獲利更在多人慫動下、遂在該商店內開始營業、在去歲二月五日至六月二十五日之間、用毛邊、有光牛皮等紙、向緊興成以外三商店出賣、共獲得超過七二五價格不正利益金、共二千八百八十四元、所謂見利忘義、棄去本行而妄想發財者、當以此爲戒

又市內大和通福昌盛文具店亦在去歲四月十六日至九月十五日之間、頁數次向公主嶺等處發賣美濃紙、外七種紙張、共獲不當利益金二千六百三十三元、其經理鄭子新（三十二歲）現已遭受檢舉聽從嚴辦、

利令智昏

津市食糧配給開始
卅萬戶中國人住民之福音

【天津】天津市之食糧配給、已於新年後之本月五日開始、目下配給種類、暫爲麵粉一種、不久將以包含外米雜糧等合併配給、據市社會局宣布、本月份供給麵粉、暫定爲二十四萬袋、除以四萬袋作爲特殊配給之用外、其餘之二十萬袋、配給於一般市民、每袋按四十二斤計算、共合八百四十萬斤、現天津市民三十一萬六千零二十二戶、每戶可得麵粉二十五斤、在本月內分五次發出、每次五斤、（現在價格、每五斤三元七角）又擬於最近起、每月供給雜糧十萬包、每戶每月可得五十斤强、此後津市百六十萬中國住民之食糧、當無問題、津市自上月二十五日實施居住證貼帖食糧購買票之臨時辦法以來、麵粉雜糧等之不正購買、營之絕跡、現規定自本月六日起、改用定期配給票、分紅藍二色、紅票單日購買、藍票双日購買、以免擁擠、該票每月更換一次、自實施食糧之正式配給後、食糧之配賣、完全由配賣店經辦、所有以前平衡倉庫及麵粉廠之麵粉直賣所、均行停辦、

因保甲制度之確立、與戶口調査之清楚於是實施年餘之食糧配給制度、遂見完全實施、據警察局之調査、至上月末（十月二）爲止、天津全市中國住民之戶口如下、（市區租界均在內）△保數二五九△甲數二六二八△牌數二六、五九八△戶數三一六、〇二二△人口數一、六七四、〇一九

慶祝東亞滑雪大會 開準備商討會

【通化】建國十周年慶祝、東亞滑雪大會通化實施委員會、自十五日午後一時半起、在省次長室、舉開大會開催準備商討會、該委員會、關于各部之聯絡及食糧物資宿泊及其他進行協議午後五時方行散會云

撫順市重要市政策
本年最初科長會議協議
整備邁進國防體勢

本年度初次之撫順市公署科長會議、於十二日午前十時在市公署會議室、由後藤市長、朽木協和會市本部事務長、各科長列席下開催、以休國体之本義、鑒於本市之重工業都市之特殊性、而以新向上爲重點、結集市民總力完遂聖戰、以極的貢獻於國勢發展、在本年度市政方針之下、基於日前明示之基本國策大綱、審議在今後五六年間實施重要市政施策、於午後一時半閉會

△顯揚國體的本義
一、由市長對一般職員訓示
二、在每月八日定例常會、使顯揚國體的本義、以使本趣旨之徹底昂揚
三、由弘報宣傳、實施國體本義昂揚
四、對學校教職員、以使國體本義顯揚之徹底
五、通達各種宗教團體、以使周知徹底

△整備國防體勢
一、强化警備力二、强化消防施設、三、徹底防諜對策
四、整備强化弘報網五徹底警護訓練六、整備通信施設七、指導經濟及强化取締、八、强化勞務警察九、徹底防犯取締十整備强化防疫陣

△刷新庶政
一、行政事務之簡捷効率化
二、强化官吏鍊成徹底責任感、肅正綱紀、爲圖信賞必罰之徹底而行待遇改善、以使資質之向上、吏道作興一新、三、施行署內人事之重點再配、隆用適材、四、對財政探政運營圓滑、四、對財政探用重點且積極的方針、以使施策實施之徹底、五强化鄰保組織指導刀、使市民生活刷新向上、六强化區制度之擴充七、徹底自體監察、使底政刷新、以期決戰下行政之運營滲透

△國民之鍊成
一、爲圖教育之振興、教師之素質向上、並待遇之改善共同作興者重教育者之風氣
二、初等教育之方針、以勤勞主義爲第一、爲圖昂揚國民皆勞精神、與教學之制新
三、倂行實施勤勞奉公制度、以期澈底昂揚中堅國民之青少年對國家觀念、並愛勞之精神
四、爲圖充實社會教育施設之整備、積極實施識字運動
五、爲圖藝文活動之輔導、並施設之整備
六、爲即應國家之目的之輔導、活動各種宗教團體、及教化團體

△厚生之伸暢
一、爲期擴充保健衛生施設之整備
二、徹底預防傳染病、並預防撲滅結核病、
三、充實學校衛生之懸備
四、以體育聯盟爲中心、積極的鍊成市民體育
五、徹底指導與監督阿片麻藥之斷禁、
六、講求一般住宅難之緩和

△勤勞與國之實踐
一、勞務配置之事業別統制强化
二、防止勞貨之昂騰、及勞務者之移動、並登錄監督之徹底
三、勞務者之素質向上爲目的、實施保護施設並訓練、
四、洋遊勞働力之統制活用

△農產物
一、關於蔬菜類並畜類之增產爲期確保鄰縣之協力、配給
一、即在配給業者之整理統合
二、既在配給組合之整理統合、爲圖配給之圓滑合理化
三、配給業之區域的分散配置
四、實施重點的優先配給
五、爲配給事務之委託、而刷新區事務所、商工公會及配給組合、以期其强化金融
一、力求國債消化及貯蓄之獎勵的積極方策

△都邑計畫
一、爲圖小運送施設之增强共同强化統制、
一、基於立地計畫、適正規模、確立國防的都邑計畫以上今後數年間之撫順市施策基本大綱、即應後部之情勢、或多少之修正、本年度之實施方策、編成本年度之預算、對此極力的具體的解決云、

盛京時報撫順支局 撫順市東七條通 電話二 四六四三番

新願會募集 前線慰問文

撫順嚴寒百日祈願實行會每日由多數會員施行向戰線皇軍、祈禱武運長久、更爲向第一線將士慰問勞苦計、向市民募集慰問文
△慰問文全部向前線發送定至二月十日以前在市內各神社境內、備有慰問信受箱即希投入爲荷
△不限制數目、在信中最好以習字或圖畫、以投入人所得意者爲宜
△信皮將左記兵隊名可添寫、
一、信內可將個人住所（學生則寫學校名第某學年）姓名添明（不要郵票）
一、關東軍之兵隊殿
一、中國派遣軍之兵隊殿
一、南方派遣軍之兵隊殿
一、海軍之兵隊殿

消防初出式

消防隊之出初式於昨午後二時在隊院內舉行、由處長代理警務科長施行檢點訓講、火災演習、市長訓示、隊長答辭、於四時終了、

撫順炭礦發電所 統合問題具体化

爲圖完遂世界新秩序建設之共同目的、由於農業立國而邁向高度國防國家建設、在滿洲國府增產原動力之發電事業、經由積極的管理而堅持水主火從之方針、因而滿洲電業爲吸收國內自家發電所之合同、着着急事調一的準備、對右項於從前自數年前曾行折衝而未呈其體化以迄今日、因而對撫順炭礦發電所買收讓渡問題、於日前又行再燃、目撫次炭礦與電業部之間交涉結果、大體双方意見已一致、因此於十三日訪撫與大垣炭礦長及幹部施行要談、對於十四日午後二時十分赴新京離撫之滿洲電業理事岡雄一郎氏折衝經過發表如左、對發電所買收讓渡問題乃係多年之懸案、由於數次繼續折衝幸已理解、而由炭礦幹部之協力已呈交涉成立、但其他事務的折衝問爲第二義的處理易事、此點近與今日確信可大體了解者、而買收範圍則包括發電所、送電線變電所其他、而使水主火從之發電所漸次進入本格的軌道、至來年末而由松花江之送電亦可開始、依此哈爾濱以南至大連亦可由松花江送電、此時包括其他都市對撫順市之電燈料金、當然亦必再行檢討云、

期料理業自肅 發與戒心書

爲期使撫順市平康巷邁向自肅體制、因此撫警保安科自前年八月以來以指導的立場、使市內十二料理店向時局即應體制新邁進、因最近業者中發生背反當局取締方針、爲圖搶後決戰體制之强化、該科對料理店業者勿論仲居、藝妓、雇傭員使之協力對時局再認識、十二日經料理店組合、發與各業者戒心書云、

中繼放送所 計劃設置中

於三十萬撫順市民待望之無線電中繼放送所設置、目下計畫在撫順市公署三樓設置中、對此於十五日午前十時在市公署會議室由奉天中央放送局放送科長、撫順市放送節目編成担當員爲中心並撫順市放送協議員、協文聯盟各部代表等列席之下、開催放送協議會、而行對中繼放送所設置記念特輯節目之編成、至其完成預定約在下月初旬、從此可將撫順文化介紹於天下云、

爲謀鷄蛋供給無缺 對縣外搬出者禁止
限制規則已公布週知

撫順縣公署、因恐縣下所產之鷄卵而私向縣外運出、以圖私有之利益、因此擬出撫順縣鷄卵縣外搬出限制規則以使鷄卵之配給圓滑、俾令縣民一體遵守、茲將限制規則逐條開列如下、
鷄卵縣外搬出取締要綱
第一條、依撫順縣內養鷄業者之生產卵爲原則必須納入撫順縣養鷄組合
第二條、農家之生產卵如向縣外販賣之際亦得納入撫順養鷄組合
第三條、撫順縣養鷄組合之收買卵必須有末記樣式之組合檢收印捺印於卵殼
第四條、撫順縣養鷄組合將收買之卵報告於縣由縣指示消費之分別
第五條、撫順縣養鷄組合爲縣外消費用搬出之鷄將末記樣式之組合搬出證明書提出於縣公署須受其證明、
第六條、鷄卵之縣外搬出非撫順縣養鷄組合不得搬出
第七條、鷄卵之販賣價格如左所開、
1、組合收白色來克亨卵斤一圓七角三分、在來卵一斤一圓六角八分、
2、撫順縣小賣價格、白色來克亨卵一斤一圓八角二分、在來卵一斤一圓七角七分、

撫順市規定 蔬菜小賣價格

撫順市自一月十五日至三十日決定左記當地蔬菜小賣價格、蓋自去夏由市經濟科督實野菜卸天市場、因野菜出貨之不圓滑且因多變關係、自然醉消之形態、因而從來之惡質野菜行商人、又有多數續行之傾向、而市經濟科並希望各家庭之主婦加以留意、以促其維護戰時下經濟云、
馬鈴薯一角六分、葱一角六分、漬白菜三角八分、胡蘿蔔一角五分、菠菜二角、甘藍一角六分、地瓜二角四分、結球白菜一角六分、山東白菜一角三分、紅蘿蔔一角、山等五角三分、里芋三角、

經濟統制委會
決定十八日在迎賓館舉開

【鞍山】爲徹底撲滅暗交易、以完遂經濟報國之趣旨、當局已決定於十八日午後二時、在迎賓館舉開經濟統制委員會、茲誌其議題如左、
△九年度經濟統制委員會概要報告
△九年度經濟取締概要報告
△九年度各分科會（建築資材生必品燃料住宅）報告、

煉瓦需要申請者 限廿日前提出

康德十年度、煉瓦需要申請者、限期二十日向市公署提出申請書、

柔道鍊成會

滿洲帝國武道會撫順支部定於十四、十五兩日於每日午後三時至六時、在撫順滿鐵道場由中島正行教士指導下開催柔道鍊成會、並希望市內柔道修業者前往參加云、

開催兒童會

撫順炭礦福祉係、定十五日午前十時與午後二時在市公會堂、集合全市國民學校五年生以上兒童、開催映畫、紙劇兒童會、新劇由滿洲教育會劇協會員公開表演云、

廣告

接兌營業啓事 敝人因無力進行經營、將所經理大利洋行營業所全部、同意將所有一切貨物舖墊及營業專所完全出兌與程仁甫經理爲業除循例當立手續各執一份與資遵守外特此登報聲明
出兌者大利洋行經理盛鐵臨 股東代表人栗玉中 李萬增 江壽山 于慶祥 由子龍 接兌人 程仁甫

聲明 奉天省瀋陽縣南三區孟達堡村大賜堡屯師俊發領名地照二張共十四畝師俊發領名宅照一張師守國領名地照一張二畝董仲魁領名地照二張二段六畝南三區孟達堡村大韓台子屯侯述孟地照二張三段侯述孟宅照一張以上均於康德十年一月內被人竊去 聲明人師連玉

股東撤出聲明 啓者敝人自康德九年夏季加入雅賢新裝商店並任副經理之職至年未結算時因諸多意見與契約不符故於康德十年一月一日將敝之股東及副經理之責任完全撤出而與雅賢商店脫離關係事後營業之盈虧並與敝人無關恐未週知特此登報聲明 聲明人奉天市東關區大東街四段四三號 程超翔謹啓

失照聲明 啓者於康德九年十二月二十六日竟將先人郭倫周領名坐落北鎮縣張代村楊家街區劃地號一二二二號旱田面積一二八、三四〇方米五十九級之土地執照一紙丟失該執照無論被何人拾去如有抵押借款及意外行爲概作無效除向北鎮地政科申報丟失呈請登錄外特此聲明 北鎮縣大佛區鴨家胡同門牌一號 郭翠英謹白

尋人廣告 敬啓者敝之三姪小全十一歲臉黑紅色着藍大擎康德九年十一月二十一日晨出外未歸各處查找至今並未找獲希各地親友有發見此樣小孩請以信通知敝人定能重謝 敦化街東門外區五班八組 宋福臨啓

失照聲明作廢 啓者敝人有通遼縣大林村中興北屯基地三段計卯字三十、二十八、三十號新發土地執照三張於康德十年一月九日携帶赴奉途中不愼致將丟失嗣後此照無論落於何人之手概行作廢除呈請官署補發外特此登報聲明 趙廷森啓

聲明戶管作廢 敝人在瀋陽縣清水台村西五族屯有地兩段所領戶管兩張（瀋字拾壹萬九千貳百號及瀋字拾壹萬九千貳百零壹號）竟於去多遺失此戶管無論落於誰手概作無效特此聲明作廢 保嗣亭啓

錦州市阜康門外 公和旅館 新樓落成 于一月十五日開幕 電話二四〇五番 經理 白玉軒

春雛大分讓 本場以多年之研究、精選搜集優良種雞、前後比較、由本場自家繁殖育成之白色來克亨初生雛、在本場之所能生產之數量有限、供給同志者之需求、詳細章程函索即寄
奉天小東街四段八四號 三全養雞孵化塲

各科診療 天興福醫院 院址 大連市西崗街一八〇 電話（三）五二二五番 院長 邵先煒（病室完備入院隨意）

鐵西營業所改設通知之件 爲對應鐵西方面北陵皇姑屯附近之電業需要激增由一月十八日起將敝社之鐵西營業所之業務施行擴充同時將從來之馬路灣營業所藩陽營業所之管轄區域亦如左記一部變更之謹此通知務希利用是荷

名稱	管轄區域	電話番號
馬路灣營業所	朝日區大西區	二三-〇八一
瀋陽營業所	瀋陽區大和區	二三-〇八二
春日町分所	南五條以北	三三-九八九
南十條分所	大和區南五條	三三-〇〇〇
鐵西營業所	鐵西區	五一-三三〇
受付所 皇姑區分所	皇姑區	五一-二四八
北陵分所	北陵	二一-二九三
東陽營業所	瀋陽區北市場區	二二-七一〇
受付所	滿洲國大東區北市區（除去南營東陵）	四一-二二九
東關分所	長安街（外）	四一-一三三
花園分所	滿洲社宅南區大東區（安南陵云長安街）	四一-三六四

滿洲電業株式會社奉天支店

到貨並庫存品通知 新到貨 實竹（二尺以上大量到貨） 新竹（紫竹）鐵筋代用品……竹筋 鐵管並給管代用品……竹管 木製代用品……竹木摺 興農用度竹 竹蓆並竹蓆材料 石綿瓦並瀝青代用品…… 日本杉皮 代燃車適當新材並一般新材 以上庫存盡有
奉天市鐵西區衛工街二段四號 滿洲肥後木材株式會社 電話（5）三七〇二番

奉天厚生國民高等學校招生 額數 第一學年一二〇名（四個年卒業、國高商科）資格 限國民優級學校卒業者 報名日期 一月二十五日截止（二十六、七、八日三日考試） 簡章另備索閱附郵六分即寄 校址 奉天市小南街四段五二號 電話四-四三四一番（電報校學）

最高產卵記錄白色單冠 萊克亨 春雛大分讓 混合 鑑別 雛雞發育最旺盛的早春育雛諸君且莫失良機價目表附郵六分即寄
撫順城內東三胡同四八號 競農養雞場

奉天崇文學院續招新生 商業科一年限優級卒業二年生限國高修業一年以上者速成科限文理通順者（隨到隨收）考期二月十三考試前一日報名截止（簡章附郵票六分即寄）奉天大南門外備有宿舍總務處電話（四）四三三八番

山崎繁次郎啓事 啓者商埠大舞台已歸敝人經營前經理人李相三先生業已脫離關係以前何事概與敝人無涉特此聲明

郵票 本社高價收買各國新舊郵票備有收買目錄並備有各國郵票及附屬用品一應俱全印有目錄內附說明之郵票樣式等函索即寄惟須附來回信郵費二角否則恕不答覆 社址新京西四馬路南七八號 藝光郵票社啓

紅療法函授 指導 應用紅療法日本全國鼎鼎公認之世界的新發見△紅療力無效藥治慢性病癥疾能在短期間治癒△中風腎臟神經衰弱胃腸病風濕病者甚多△二週教授速成任何人實驗醫療入學者實驗證明 特典 入學時贈呈紅療入門△學習證明書△有利新職業 日本大分縣臼杵市香地町 紅療哲學館

催眠術 ▲通信教授▲保証成功▼ 學習催眠術有修養身心催眠治療病癖及解決宇宙一切奇妙現象之功能知遠方情形預卜未來吉凶及種種奇妙不可思議之實驗又能治一切奇難病疾藥石不能治及癖嗜不愿者皆收奇效學習最易不論男女老少凡能看書通報者皆能通信教授照法修習早日成功無芳州精神學研究所長及無芳州博士主任條應銘名馳天下口碑載道尤希各地學者來函請求總章特各界大發賜員（通信）教授學費紙收十五圓正贈送及郵費任內希讀者切勿錯過良機備有詳細名單函索隨附郵票六分即寄
大連市逢坂町一三〇番地向誠漢內 駐大連市代理員 芳州精神研究所 于升庭啓

普明醫室經售 專治遺精滑精 男子良藥 奉天市大西關大什字街口路北 國本寄宿丹 定價每盒七圓內裝十藥十日用量外埠函購請由郵局掛號匯款每盒加郵費四角嚴法購藥時附有詳細說明書獨家經售並無二處函索說明書附郵票六分

婦科保坤丸 ▲適用症▼ 此藥專治婦女月經不調、行經腹痛、赤白帶下、久不受孕、血崩血漏、子宮寒冷、頭暈目眩、面黃肌瘦、腰酸背痛等症 定價 拾肆圓肆角 每盒二十付 外埠函購加郵四角 如蒙惠顧請先匯款
奉天市大西區大西街二段一〇六號興滿藥店內 發賣本舖 興滿藥店
佳木斯 東興藥房 哈爾濱 正陽藥房 齊齊哈爾 正康藥房 北安 興發藥房 江省 老天祥藥房 安東 世界藥房 通化 天祥藥房 新京 民生藥店 齊齊 中西大藥房 哈爾 欽生堂藥房 白城 天德藥房 錦州 萬和堂藥房 山城 新京藥房 鐵嶺 林子昌藥房 吉林 存仁藥房 本溪 萬存堂藥房 東安 北滿藥房 海拉爾 民眾藥房 西安 世界藥房 開原 泰藥房 四平 天益堂藥房 奉天 吉順絲房

專門風寒救急膏藥 定價每大張二圓四角 每大小張合購者加郵費 奉天市大西關 三五堂濟川膏藥店啓

婦女內用奇藥 濟坤丸 因高貴藥料配製效驗非常可靠所以主治婦女經血不調赤白帶下腰腿疼痛子宮寒冷久不受孕經期前後不準或月經來時肚腹疼痛月經停閉不行或產後血虧頭暈眼花等症 △定價每袋二元半打二十元外埠函購款先滙郵費四角 總發行奉天大西城門外路北 九州大藥房

鹿茸活血濟坤丸 製造 發賣 九濟康製藥所 奉天市大西門 電話（四）二三一八番

健康素 定價二元 **補爾康** 定價七元 **啟積健脾丹** 定價五角 **濟康腳氣水** 定價五角
瘧疾 感冒 特效藥 濟康 治瘧靈

强力育靈機 強精補腎 固本壯陽 請用特効

梅毒下疳濃瘡疥癬毒性關節痛小兒胎毒牙齒不全子宮破爛滑胎流產頭髮脫落一切皮膚疾病等惡特效 清血解毒丸

滅淋根片 惡性淋疾 請速先服用

昔日榨取者轉作堦下囚
俘虜群參加生產陣
願作輕微活計多不堪執重務

【東京】被我精銳擊破、向我軍門投降之美英荷蘭之俘虜一部、被送至日本內地參加戰時增產生產陣、爲贖在大東亞、亙數世紀搾取之母國罪過、乃在職場努力於勞務、彼等勞作之俘虜在東京市俘虜收容所、即可目覩彼等每日朝七時半起、至晚五時止、服戰時下之勞役、或搬貨、或造船或製鐵、或担當官、隨行於我軍將校後、彼等之團結心淺薄、美國人英國人相互間憎惡、即其工作觀念所限、對於自己担當工作、竭力而爲、其能率約占日本人之七成、但與女工相比、則有十成以上、在俘虜工場、亦與之分開、但有時亦能例外、在彼等從事於旋盤等工作時、競爭意識頗熾烈、在吃的方面以不寧及健康而求有營養、給與約三千五百卡路里之食物、彼等之間、尚嚴從階級、設日值士官、日值下士官班長之制度、在長夕之點名、有日值士官立會、平日常談、常想到之有多半好作輕微活計、而反對重務、是以因輕傷而入病院、其他從事勞務者甚多、而對其祖國、連續敗戰、不時獲知、甚予彼等以日本泰晤士及其他讀物、因道義心關係恐彼等痛苦、每日給與三枝煙捲、彼等因缺乏勤務精神、不時喊曰『疲乏』『疲乏』、又根性關係畫食後允其休息四十分、然仍請求曰『因不易消化、請允許休息一小時』或曰『賜給茶水罷』『白開水不要喝啊』、然在俘虜中尚有對於旋盤其他機械作業、頗爲精巧者、彼等之將校有充俘虜班長者、亦同樣參加勞作、監視服役云、

從事搬運食糧勞作之美俘虜　抗起重負　聊以贖罪

吉林省蒐貨高奏凱歌

舉省之總力繼續努力農產物蒐貨工作、吉林省之蒐貨工作成績、始終占全滿各省之上、十五日午后三時完遂省比率之蒐貨、十六日由省向興農部大臣報告、省別蒐貨比率量突破百分者、前此黑河熱河兩省大奏凱歌、主要生產省吉林最初全省之蒐貨督勵本部、而總務廳督勵本部、即應新年之增產蒐貨運動云、

努力粮米出荷
開拓村民出納己糧

農招懇運動已由前年來活潑的展開、實現幾何及數的增產、於本之蒐貨、以舊臘十八日完遂比率量之交易場出貨、吉林省敦化縣全滿出貨不良之糧米、其比率量至今呈一息之努力之現狀、無論如何必完遂此責任、故官民繼續努力中、日鮮系開拓團農村的周圍北黃泥河及大石頭農民以外之日鮮系住民等、對於周圍之農民等皆極協力完遂糧米比率量、强力的進行、舊臘以來將自己配給米之一部協力於出貨運動、無遺憾發揮指導民之眞面目、極使當局感激之至也、此出貨協力運動澎湃於敦化街、受該街之米之配給的日鮮系街民間有時亦不吃白飯、自己爲分担農民等之勞苦、街民以街民之立場、積極的協力出貨工作、敦化縣之責由縣民一體担當的聲浪充滿全縣街、普通量不足七瓩之配給米中一瓩以他糧代替之、此一瓩千一助於出貨運動云、

塚田大將戰功蓋世
躍晉功一級受破格之恩命

【東京】昭和十六年末南方方面之總參謀長、自指導帷幄作戰並以驅古大作戰驚倒全世界以來、更從事新作戰要務、不幸散華於華中之空之塚田攻大將、由功三級一躍授與殊勳甲晉爲功一級、受破格之恩命、已行發表、記者訪問保護東京市豐島區下落合四之一六〇五遺宅中之遺族登久夫人時、則於故大將遺影前邊揮對皇恩無邊之恐懼感淚、邊謹語曰『唯誠惶誠恐耳、對於皇恩之宏大感謝、非語言能書者也、功績無多、僅盡平凡職務而已、故對此隆寵重恩命者、只有畏懼拜受也』但賜以參謀本部長葬者、實光榮之至、亦謂爲破格之事也、故拜受此恩命之地下良人、亦將感激流涕嗚咽耳、因之余固守拙夫遺志、而報皇恩於萬一之心、先夫不常言笑、尤其戰爭之事、於家庭間、絕口不談、僅對子女等、時以『汝等必須做正人』爲勉、並以自身早以許之與陛下、萬一生病、則不能效忠、是以時時注意健康、此次浴破格之皇恩、光榮之餘、感激淚下云、

上 塚田登久未亡人　下 藤原武少將之遺族

轉戰中原英名赫赫
藤原少將榮沐殊勳甲功二級

【東京】最近賜殊勳甲功二級金鵄勳章之藤原武少將、以任華南軍某要職、進駐安南爲始、戀鄉閣職、獨立功績、大東亞戰爭勃發後、任緬甸作戰兵團之重要職務、打破所有困難、驅使緬甸北部、擁有優勢兵力之敵中英軍、悉被擊滅、勇名遠播於中外、嗣以新作戰要務中、與塚田兵團長、於華中戰死、茲訪東京市大森區上池町五五之遺宅、於故少將之遺像前、未亡人周子、（三七）、長女双葉高女初等科六年之幸子（一二）次女大森區小池國民學校五年之淑子（一一）長男孩（五）君之遺兒、聞報之後、同洗感激之淚、未亡人撫愛兒之頭慨然而語、『先夫自中國事變勃發以來、常以爲對天皇陛下盡忠而死之日不勝光榮感激、去歲立於緬甸前線、果成任務、當以誓不生還書於家書之中、余於當時、即覺悟先夫必死之決

山本兵長永垂史簡
榮沐殊勳甲之恩賞
榮及鄉里已經成顯彰會

【和歌山】以〃死之操縱桿〃再沐恩賞光榮功六旭八殊勳甲之山本喜代一兵長、於世紀的柔佛西方渡河、運轉艤艇中不幸中敵彈、腑臟拼出、猶不介意、於血泊中握〃死之操縱桿〃至完成任務始呼〃余志已遂〃壽爾化爲英靈、其壯烈泣鬼驚神、實猛兵長也、勳功加二級、並榮受個人感狀、畏達上聞、沐兵士之破格殊榮、殊勳甲之恩賞、鄉里與榮焉、兵長之家、在和歌山市宇治四道街十八號、遺族有老母玉枝（六三）未亡人一枝（二八）遺兒好子（五）姊艮枝（三四）等、兄佐一（三一）今在守護北邊、其兄於十餘年前、離家赴大阪、久斷音信、今見兵長戰死之發表、日寄血淚之書、申述歉仄、曰〃今後必代喜代一盡孝養〃家族大慰、益感激兵長之靈、感激重重光榮致泣之老母、談如次、拜重重恩遇、感激無似、喜代一能獲此殊勳、今迄猶不敢信、彼生性堅强、遇事必能處理、完善而後已、三年前、余曾從軍時、曾留言、不要令勇士之稱、此彼時已具壯烈精神、余等於喜代一之英靈、亦不禁欽佩其偉大、尤可喜者、十數年來、其兄無音信、今竟醒悟、願代喜代一盡孝行、失弟而得兄、益感激喜代一之靈、一方面亦沾兵長光榮之和歌山、已結成顯彰會、更擬樹忠魂碑、顯彰其偉勳、目下由當地官民及山部隊勇士家族等、協力進行中、尤奇者、論功行賞發表之日、正午松部隊長指揮官山下奉文將軍來書之手交當時馬來方面陸軍最高時、忠魂碑除幕式、卜於來月九日、兵長命日、在和歌山公園舉行云、

泰國官民感激
日本對盟邦災危同情

【東京】昨秋泰國蒙大水災、帝國政府於昨年十一月六日、爲救濟受害者、贈救恤金及慰問品等、泰國官民極感激、日本對盟邦災危之同情、其後益見、大日本航空機株式會社、在日本印度關立勝盟及其他多數團體、個人、經駐日大使館、贈多額之慰問金、全日本之佛教徒、亦打成一片、聚集慰問金中、泰國大使館、於十六日特表聲明、對日本朝野、披瀝感激之誠、

小樽全國學生滑雪會
競賽愈趨白熱化

（寫眞即第一日全國學生滑雪大會之開場式）

小樽第一次全國學生滑雪大會自十六日午前十一時開始、會場移於毛無山之滑降路線、第一日大學之部之距離、久長距離、早大對宿敵明大或予以壓倒的得點、或對新設勳員之日大敢鬪、商高之部之地元與小樽商商之優勢、並中等部之北商與樽商競賽等、均爲第二日之絕好場面云、

華北新民會舉行全聯
我派代表參加

華北新民會、於同對美英宣戰布告、於二十日舉開臨時全聯、而闡明滅美英決意、故協和會方派遣莊開永松兩二十世雨參事、並擬張會長祝辭、搭乘十六日午后六時三十分發之列車、直赴北京云、

强化關東州輸送力
結成造船奉公會

【大連】以强化戰時下海上輸送力爲目標之大連船渠、由增强船舶之國家的重要性之見地、自客夏來、於關東州工業會及其他關係機關折衝之下、要請州內包工業者對同社之積極協力、故最近於此等業者中間已得圓滿諒解、因之以大連船渠爲中心、結成關東州造船奉公會（假稱）、努力邁進時局要請之船舶增强、尤依右造船奉公會之設立、州內小工場與大連船渠間之關係、已有親密緊連之關係矣、所以此等中之小工場之飛躍進展、亦屬當然、但更考慮其中小業者對大連船渠之結合之遊休施設之再活動云、

海軍勇士積儲薪俸
應呼戰艦獻納運動

【東京】索羅門海戰日軍喪失艦艇一隻事、因而奮起一億國民戰艦獻納運動、軍艦能劍陸及全國的擔起、例如、會津文化協會、曾於八日大詔奉戴日實行乞三度節約間食費、綜合一殺獻金千七百圓、於最近向覽會獻金、亦有一海軍、担當前線的海軍每日新聞社特代表對海軍勇士一部化部長澀〇〇乘組員勇士一郡君於舊臘二十六日新聞記事得知戰艦獻納之熱烈報導、剛至戰艦獻納願心抵獻納金資金、四月二十七日、以獻納金之報道記左、已將十五日之艦〇〇乘組員勇士川實兵長、高橋文化部長及其他之關係者皆非常感激、十六日與海軍省特獻納手續、「前略、不肖昨見報紙戰艦獻納運動、上聯日後、是非之顯示以盡匹馬之微意、茲特將儲存之薪俸寄去、……」

協議勞工輸送
舉開懇談會

【大連】滿關間對於就勞華工之輸送的關係滿洲勞務者輸送懇談會、已於十二日假滿洲勞務興國會議室舉開之、結局按照前海上輸送一處經營者進行之海上輸送示按從來之四等乘船定員客車改爲二種定員辦理、現在之輸送能率、關等所期之目的向有難情、勞務方力求開發策、近於船舶運營會社及各關係機關舉行協會云、

協議勞資統制規定
勞興會舉開懇談會

去歲四月公布之勞動工資統制規則、實施之途中、伴同情勢之急變、適用上發生種種困難、政府考慮該規則之改正、及運用之方途、滿洲勞務興國會因適當其衝、爲期止方策之萬全、於本月二十五日、在該會會議室、招開關於勞動工資統制規則懇談會、

一、關於工資統制規則之影響之件、
（甲）關於能力、
（乙）關於勞動之關係、
（丙）關於辦理事務、
（丁）關於從前各業態給與機構之關係、
（戊）對防止移動之効果、

二、關於工資統制一般之件、以上等項、其於各業態側、之具體的資料、徵求無隔閡的意見云、

恐慌！美國人的資源
女子亦編入空軍服務

【斯德哥爾摩專電】陷於人的資源不足之美國、活動於戰時下各部分、而動員女子之勞力、日見頻繁、據十五日紐約來電、美國獨立大規模養成女子飛行操縱士之計劃、已有多數女子被編入美國陸海空軍而服軍務矣、此種訓練計畫、已得操縱士許可証之女子、達三萬二千名、現在受教育中者八千名、此等女子專服務於後方訓練飛行航空路之監督或從事於落下傘裝備等、其中優秀者、担當向美國方面飛行機之空輸云、

美國政府發
禁止金屬販賣

【布宜諾斯愛里斯電】電報、美國政府發表、爲對處理下金屬亂費、只以戰略上重要金屬製造商品之販賣、十五日以降、除特別事由以外一切禁止、

消防一般功勞者
盛大舉行表彰式

首都於十六日午後一時在首警講堂對消防一般功勞者並勤續者卅三名舉行表彰式、茲誌功績顯著者如下

△松鶴千浪氏（關東軍報道部）係昭和十六年六月由戰地蒙賜功七級而歸還之勇士、於去年八月廿九日、當長春浴池貯炭場失火之際、率先盡力消火、同時並行消防通報、取以適切之措置、防災害於未然

△伴野ノブ、高根秀子、中川ユリ子、渡邊ヂグサン（西廣場分會）昨年十二月四日空襲管制中、於附近倉庫出火被高根秀子發見、當即發揮鄰保精神、迅即團名協消火、盡有力者

△寶德清警尉補（新京消防署）於建國前即從事消防業務、勤續實達二十六年、始終盡力市消防工作

△王喜田警長（新京消防署）與寶警尉補相同、於建國前計十七年間從事消防業務

昭和製鋼所社宅
老君廟已竣工
開光典禮于昨盛大舉行

【鞍山】昭和製鋼所、以建國之精神謀產業之開發、數年來頗獲著著之成效、前曾創建興盛廟、以備歲時香火致祭、茲因業務發展、工人社宅增多、乃于平安、劇樂、永樂、三處各建老君廟一座、業於一月一日工程完竣、並擇昨十四日午前十一時行祭神開光典禮、並有該所勞務部長、及勞工課長主任等、捻香獻祭、同時更獻扁額二方、並演唱大戲二日、彼時前往焚香祈願者大有人在、頗呈一時之盛云、

首協舉開首聯
事後處理委員會

協和會首都本部十六日於中央本部會議室舉開第一次首聯事後處理委員會、出席者有服部委員長田幹事長以下約四十名、關於第四部生活向上七件加以審議、再第二次委員會將於二十二日舉開、協議關於第二部民族協和之實理之件云、

大連募集救濟金
一部充有益事業

【大連】大連市在去年末、實施歲末生活協調運動、當時舉全市民、各本慈善之誠、計共捐納義金十萬一千二百十三圓八角、及至臘末、又漸源捐助二萬圓、此項義金中、曾撥出四萬四千二百六十五圓、作爲臘時救助資金、由方面委員會助成會保管中云、從來此種共捐之義金、大部皆爲救濟用者之救濟費、本年除一部救濟外、其餘作有益的事業費、即充少國民中、不幸者之醫療、嫁娶、或給食等用云、

僞稱特務檢查
被檢舉判徒刑

【新京】現大經路二十五街一號、徐照賢二十二歲、家住本市宋家窪子新設住八里堡、七百四十五號陳大輔、二人素無正業、致使生活困窮、屢當爲解決食的問題、又因求職無着、遂於迫不得已下而萌歹念、遂於去年九月三十日、及十月一日二日前後計三次至市內東安屯華順雜貨店、及鑽家小舖、王家床子各地、僞稱係警務特務檢查烟捲許可、因各商皆無該種許可、各商遂生恐懼之心、各出數十元與陳大輔徐照賢、二人得錢後、揮霍自化用、不意被檢察當局偵知而予檢舉、日前業由新京區法院審判官金鳳書記官王永輔等三氏開庭審理、檢察官王興洲及新京區檢察廳理昨已宣告判決各處徒刑八月、以示懲戒、

偷車賊落法網

籍有、年二十三歲、原籍河北省寶坻縣人、居無定所、素無正業、終日流浪於街頭、出入於市內各娛樂場所、鴉片館、草西服、中飽食慾、風味、誰云不知、昨（十五日）午后七時許、在日工業區城、興客棧前、橫吹亂騎、洋車進得意之際、被警察人刑事發見、于衆廷、劉吉有、金連貴諸氏曾見、遂上前略行盤詰、乃爲久慣之竊自行車小偸、當即帶同本署監禁看押、調查其餘罪云、

山東小孩迷途

敷島警察署瀨川警尉、於昨（十六日）出動中、遇一山東小孩、迷失路旁、嗚咽啼哭、據該小孩謂、彼父名周玉發、自原籍來奉、甫十餘日、惟住所則不復記憶、瀨川警尉乃帶之至署內、爲俟其家族來領云、

鮮人詐財被逮

敷島署管內康泰街三段五十六號永興商店執事人金岡哲行（鮮系）、現年卅歲、年輕少壯、精明、强幹、頭腦新穎、詭言百出、又善說亢日內地人、能操流利之日語、故彼熟悉滿系市民之情形、故時常利用其鬼譎無疑之聰明、到處欺詐滿系市民、曾於月之六日、由於間接之介紹、認識本市大和區千代田大街五號、稻香村櫃夥高萬信、雖高某、就從於該號多年、爲人勤苦耐勞、節約自中、奉養双親、無奈苦於無萬四千餘元、時思寄至家、於高某與未聽託前、金岡早知之矣、彼時金岡慨然允諾、定能代辦無誤、而受詐騙陷入迷網之老高、初則未之回信、方大夢驚呈、覺悟斯事、確知被騙、雖屢向金岡索款、但金岡支吾搪塞、仍以假意詐騙、不意此事、被市警局刑事王秀峯、王英華兩氏偵知、立即逮捕金岡、於詳細審訊下、事爲久慣之詐騙犯、今將於嚴鎖

△……總說這也沒有、那也沒有、可是東西不能從天降下、也不能從地湧出、如果沒有物資、那末必須就是沒有而下工夫使其生活用、

△……日本的農家很忙、許多農家都把能活動的青年送上了前線、祇剩些老人或婦女、但農家事忙是日滿同的、日本的農夫們更奮之外、因此於獎勵增產下以種種工夫與努力、

△……日本東北福島縣的一個農家、爲補充砂糖不足、以田三畝栽種糖蘿蔔、秋收得三百餘貫、製糖三十多貫、於是、過年時便可以做了些甜點心或糕茶、而一家團樂、那總給他們一個微笑的話嗎？這不是暗示農人……

歡迎主顧　大連　裕和旅館　優待團体　大連東鄉町四十五番地　電二三一八一

海產物　罐詰　佃煮物　清茶　銘
達陸軍御用　在奉富山
富山洋行　大連市磐城町九番地　電話②2854番　②2767番

家鷄養必讀　著生健呂　新法　學鷄養實踐　大連市　健生洋行發行

招募特約店　防蟲衛生球
奉天省城中街海鼎大藥房理化工場　長電話二七八番
春到人間　速備時貨　利益優厚　簡章備索

胃素
主治效能　此藥專治肺虛胃腸消化不良停食積氣吐瀉膨脹胃陽飽或多食油膩生冷瘀食不化肚腹疼痛肝氣痛胃火塞反胃腸食凡腸胃各病服之特效
製造發賣元　奉天小南門裡　蔭華大藥房　電話四一二〇九三

奉天城內鐘樓南　電話四・三九三一一番
郭氏醫院　產婦人科　小兒科　晝夜接產　負責戒煙
院長　女醫學士　郭李松林

經濟部發行特別裕民彩票中彩番號表

第九回特別裕民彩票中彩號碼
起自康德十年一月十四日起限下列明號碼中彩特送
金額兌付並發行所與代賣所各地
康德十年一月十日
經濟部

等彩	獎金(本數)	中彩番號
頭彩	拾萬圓(1)	17,225
二彩	壹萬圓(1)	49,181
參彩	壹千圓(10)	2,376　24,476　30,099　32,153　34,578　34,754　46,122　46,881　49,533　49,582
四彩	壹百圓(200)	見下表
五彩	貳拾圓(5,000本)	末字3者(ノモノ)
六彩	五圓(5,000本)	末字5者(ノモノ)
七彩	壹圓(40,000)	末字0 1 2 4 6 7 8 9者(ノモノ)

四彩

746	3,104	7,915	14,902	19,989	29,444	37,066	44,154	45,861	47,887
855	4,187	8,289	15,096	20,671	29,537	37,401	44,531	45,934	48,118
989	4,491	8,312	15,434	20,720	29,599	37,617	44,994	46,141	48,630
1,237	4,562	8,490	15,840	20,819	30,350	37,733	45,004	46,185	48,711
1,293	4,622	9,815	16,133	20,927	30,358	38,007	45,210	46,402	49,171
1,366	4,640	10,007	16,360	21,290	30,419	38,068	45,462	46,699	49,218
1,764	4,754	10,448	16,448	22,795	30,472	38,475	45,660	46,934	49,250
1,983	5,439	10,676	16,609	23,270	30,785	38,971	45,833	47,827	
2,182	6,911	10,773	16,909	23,612	31,219	39,206			
2,461	7,314	11,393	17,141	23,438	31,294	39,467			
2,532	7,339	11,505	17,401	23,468	31,357	39,948			
2,574	7,532	11,548	17,409	23,559	31,784	40,221			
2,800	7,536	11,691	17,522	23,702	32,090	40,388			
2,869	7,577	11,900	17,526	23,883	32,096	40,435			
2,890	7,766	11,977	17,623	24,186	32,422	40,444			
		12,406	17,788	24,441	32,537	40,525			
		12,725	18,319	24,492	32,803	40,544			
		12,933	18,323	24,607	32,933	40,881			
		12,934	18,675	24,953	32,938	41,022			
		13,024	18,988	25,292	34,313	41,030			
		13,027	19,395	25,505	34,662	41,561			
		13,635	19,439	25,902	34,708	41,608			
		14,364	19,733	26,726	34,994	41,884			
		14,645	19,938	26,740	35,306	42,141			
				26,758	35,365	42,787			
				27,354	35,423	42,841			
				27,622	35,652	42,947			
				27,690	35,723	43,138			
				27,927	35,794	43,270			
				28,472	35,876	43,356			
				28,712	36,199	43,732			
				28,819	36,698	43,751			
				29,417	37,020	43,868			

（總代賣人　滿洲興業證券株式會社）

中央大戲院　特聘　業已抵奉
北京 真正 富連成 小科班
新戲箱　新服裝　新行頭　新台面　新佈景　新彩切
全體演員學生列下
姓名　劉元凱　劉元漢　馬元亮　黃詔陽　王詔元　徐詔昌
茹元蕙　慶元祥　張元奎　劉元泰　高韻芬　張韻才　趙詔出
茹元俊　殷元貴　李元蘭　蔣元榮　趙韻秋　甄韻福　關詔武
孫元彬　劉元新　余元龍　孟元偉　郭韻濤　關韻壽　王韻香
李元瑞　李元芳　王元超　郭元祥　周韻芳　賈韻與　李韻章
哈元章　張元秋　劉元敏　高韻升　常韻久　張韻鵬　吳韻友
白元鳴　張元珍　孫元坡　韓韻傑　施韻善　劉韻成　夏韻壽
徐元珊　張元智　邢元齡　蔡韻衡　夏韻龍　關韻文　全體演
譚元壽　雷元碩　王元信　關韻賢　鈕韻宏　羅韻奎　員百三
楊元朗　王元清　李元鈺　寶韻青　凌韻霄　張韻斌　十名提
劉元鵬　姚元秀　高元厚　喬韻祉　郭韻和　陶韻林　已
駱元茂　婁元廷　范元暉　劉韻亭　趙韻新　朱韻德　叙奉
趙元璞　殷元和　楊元才　張韻良　郭韻華　李韻八
擇吉開演注意演期

哈爾濱道外正陽十四道街
老福春堂藥房
本堂出品四種靈藥全滿馳名
劉氏養血保坤丸　能調經養血行經腹痛
劉氏樂仙膏　能貼婦女經血不調諸般病症
劉氏金丹　能治咳嗽痰喘五勞七傷
劉氏金剛藥片　能扶陽固精夢遺滑精腰疼腿痛各等腎寒腎虧最有效
各埠省城鎮均有經售

於東亞初誕生神効卓著的純正疏份亞密度劑
五淋白濁靈藥
特靈伯爾
五淋白濁　只以內服　一瓶斷根　克奏神効　立即痊癒
片劑　一二〇片　五〇片
製造總發售處　第一製藥株式會社　東京市日本橋區江戶橋三丁目
滿洲第一製藥株式會社　奉天市大和區琴平町三番地
各地大藥房均有

蓋世無雙　治梅聖藥
新坦霸爾散
與論比爲一切驅黴劾力之超群無
臨床醫家諸位所賞用無不讚稱
製造總發售處　第一製藥株式會社　東京市日本橋區江戶橋三丁目
滿洲第一製藥株式會社　奉天市大和區琴平町三番地
各地大藥房均有

專治疥癬痒癬　皮膚諸症神藥
斯咖伯爾
除濕止痒　滅癬癬疥
百用百効　四季常備
製造總發售處　第一製藥株式會社　東京市日本橋區江戶橋三丁目
滿洲第一製藥株式會社　奉天市大和區琴平町三番地
各地大藥房均有

統制經濟展覽大會 昨在振興合內隆重開幕

【新京】期使市民一致認識統制經濟、而從勞協力共同樹立良好堅固之體勢、首都統制經濟協力會協同各關係機關、特舉辦統制經濟展覽會、內中廣列圖表、俾使市民於觀覽之下、對統制經濟知所協力、展覽會場即在振興合百貨店內、同時於昨十五日、即行開始、首都警察總監齊知政氏與、常關懷首都之統制經濟、因是於昨開始展覽之第一日、午后二時正特偕同王秘書至展覽會場參觀、當時爰及有極多市民擁於場內、異常欣快、更對所展覽之各圖表、一一細心觀覽至二時半許始行退去、同時即總監對於此展覽會參觀後之感言如次

良好經濟体制不能確立 人民生活即陷於困苦

首都警察總監齊知政氏談

戰時下之國家、除軍備而外、經濟乃爲特殊重要、良好之經濟體制不能確立、則人民之生活、即陷於困苦之中、由是國家更無不襄敗突、以此觀之、國民必澈底協力、方保安全、今者爲使市民一致認識統制經濟、乃有展覽會之舉開、其中各種圖表、異常清晰、市民參觀之後決有心得、期望市民急速前往一觀、俾能有補於首都之統制經濟、

滿系簡保制度 普及思想邁上正軌

本年度將造記錄成績

【大連】滿系州民自昭和十四年四月一日、實施保險加入制度以來、至今四個年間、早已達成普及徹底之成果、且貯蓄及簡易保險、亦各收意外佳績、齊至去年末、全州日滿人簡保加入數、以千分比較、日人九百四十三人、滿人百二十七人、其內容詳別如下、日滿人合計加入件數、三十八萬四千七百三十九件、月額保險費三十九萬八千百十三圓五角、保險契約額七千四百四十六萬千八百四十二圓六分、就中滿系 加入件數、十六萬九千六百五十七件、月額保險費、十五萬四千六百九十三圓九角、保險契約金額二千七百八十五萬三千四百二圓九角、觀此成績、足見滿系保險思想、漸入軌道、十八年度、將更造成紀錄、邁進大東亞戰爭之獲得云、

期使防火完璧 大廣場署查火原

【大連】關東州內各地、於去歲舊臘、參各展開防火熱烈運動、警察當局努力援助國民運動、據調查所得、大連市內化歸灰燼者、達約五十餘萬方、於戰時下提倡愛護資源期此誠不當之舉、因喚起全市民防止火災知識、對於火原施行檢查、自本月八日至十二日之間、大廣場警察署、以管下警防署員、分向一般商店、重要建物、工場等、檢驗爐筒並其他火原、期使絕滅火災之發生云、

孵化雛雞 分給家庭 肉卵自給之一策

【大連】市產業課去年中以雞卵孵化雛雞分給各家庭、使其育成、以爲市民、肉卵之自給、當時頗收良好成績、本年更繼續之下、於大連農會種畜場、自二月初旬起、開始孵化、(星期間、最低孵化雛雞八百隻、對希望之各家庭配布之云、

教育体系一貫整備 集中鍊成皇國精神

明年度實施滿人教育會

【大連】即應戰局進展關於大陸第一線之教育、加以擴充計、關東局及在滿教育部管下之日本人教育體系、實現確立、一方關東州內之滿系教育、亦另行刷新、以資日滿一體、鍊成協力國策之中核的人物、因故關東局、在去年秋、設置教育制度審議委員會、急於作成具體案、九日於關東局會議室、開催第二回委員會、審議結果、正式決定、即決定關東州、及在滿日本人教育令、(假稱)最近申請於法制局、待中央決定後、所謂關案之教育會、定自四月一日新學期起實施之、同會實施後、則國民學校、青年、中等、專門、大學等、各教育、皆各別以法令、置以根據的規則、如此總括於教育令下、確立整備教育體系、結果初自國民學校、上至昇入大學、先後一貫、以皇國民鍊成之一點爲軸心制度、施以有強力的教育、但關此之運營、以內地實施之學制改革相應之、再加以現地實情、實爲鍊成次代國民、有強力性之教學新體制云、一方對於關東州內之滿人教育、亦以右記之日本人教育令相呼應、同以擴充皇國民云、情勢需要、強化教學體制、故本將公布教育令、但有預算、及其他事準備的關係、將預定自十九年度實施云、

通化省政會議 昨在次長室舉行

【通化】通化省公署、於十四日午前十時在次長室、開省政會議、關於二月舉行之正副市縣長會議時之指示、協議懇談事項等有所協議云、

【照片說明】「敬獎諸君！前日之事謝於此謹致謝！」如斯而首之鎮護大東亞北邊之關東軍兵士們、將予於前線對決戰下後援國民施以敢鬪於前線之實信、關於陣中接到慰問品、故於十五日夜九時新聞報告完了後、由新京中央放送局向日本、大東亞共榮圈內廣播、照片即放送陣中諸滿之勇士們、

利令智昏

天德信紙張暴利案中 波及到燒餅鋪改行

福興昌福昌盛亦受檢舉

【新京】天德信之紙張暴利案件、範圍廣泛波及全國、已由首都經濟保安科偵訊完畢、在其罪案偵戰中、更發現住在東四道街有福興昌文具店、經理時効仁年三十八歲、本係一燒餅店之經理、彼於風聞賣紙張可以獲利更在多人煽動下、遂在該商店內開始營業、在去歲二月五日至六月二十五日之間、用毛邊、有光牛皮等紙、向聚興成以外三商店出賣、共獲得超過七二五價格不正利益金、共二千八百八十四元、所謂見利忘義、乘去本行而妄想發財者、當以此爲戒

又市內大和通福昌盛文具店亦在去歲四月十六日至九月十五日之間、耳聞次向公主嶺等處發賣美濃紙、外七種紙張、共獲不當利益金二千六百三十三元、其經理郭子新(三十二歲)現已遭受檢舉聽從制裁、

吃橘子難

到配給店買不着 馬路上小賣充斥

配給組合對配給店該怎辦呢

【新京】物資的配給圓滑正當與否、是直接影響於社會、人民國家、我國開始實施配給以來、雖已獲得相當良好、成果、然尚有一部從事配給事務者、只以一私利是圖、毫不顧及民衆之生活、利用職務之便而爲貪侵占職欺詐或受賄以牟利發財者、此等宵小、是爲國家之賊、民人之賊、當然爲官民所不許、今僅以新京市內配給與一般國民之橘子來觀近日正由各商店分行配賣中、但如直接至配給店去買、絕難買到、配給店老闆會說方才配完你再早一會來就會買着、反之大馬路上的小賣者、却成筐的公然擺着、可是一問價錢却高出公定價格的三分之二官價四角一斤他們却很仗義的賣每斤六角、小賣者並能說不遺要錢本、我們也是高價買來的、如問其橘子的來源、很鮮明的即可查知、不是從配給組合、暗自高價買來、便是各配給店、於售賣中、却暗中高價賣給小販、以罪過是不在小販者、其罪責完全在於關交易的高價出賣者的配給店、或配給組合、既便並非自配給組合閣行買來者、而同組合對配給店、亦有疎於監督查訊之責、爲維持人民應得之權利、及遵重經濟統制法令計、當局對此當然須嚴查取締、

無線電

一月十七日(星期日)

新京 七、〇〇(新京)報時、國歌、新聞、講話 國民體操七、三〇(新京)唱片絲竹合奏(一、春光舞二、花好月圓三、鸚鵡飛四、傍妝臺五、山國情侶六、高山流水七、梅花三弄八、五鳳吟)八、〇〇(新京)建國體操九、〇〇(奉天)兒童時間兒童劇寒假奉天義光小朋友劇團劇團指導演白藍九、〇〇(新京)國內介紹九、二九(新京)、三〇(東京)管樂管絃樂(一)組曲「呼倫貝爾」紙恭的作曲1、草原2、鄂嗚2新戰場「諾門汗」3哈爾河(二)進行曲「進軍」須賀義太郎作曲東京交響管絃樂團指揮山本...

一〇、〇〇(哈爾濱)趣味講話星期的起源李福棚正午(新京)報時歌謠續(大連)輕音樂名歌劇集大連放送管絃樂團編曲山本義行指揮山下久 午後 一、〇〇(錦州)新聞一、三〇(新京)新聞 演劇珠頂記錦州放送劇團研究部四、〇〇(新京)新聞國樂(奉天)食料品小賣價格五、三〇(奉天)唱片廣東音樂一、三潭印月二、娛樂昇平三、沉醉東風四、鳥鳴春澗五、金縷曲六、〇〇(哈爾濱)兒童時間話兒童假期生活片段談哈爾濱市公立公園國民優級學校長張吉堯六、三〇(奉天)講話正市民生活之刷新協和會奉天市本部...七、〇〇(新京)新聞...

宜催保物資留心防火

客歲遼市發生火災卅四起 總損失額百六萬餘元

【遼陽】所謂水火不留情、誠哉斯言也、故防火一事、家家需特別留心、星星之火可以燎原、即稍一不愼、不但損失有用之物、而更能有傷及性命之虞、故希市民格外留意火事、茲誌昨年度遼陽市內因不戒於火、所發生之損害及其他之統計、以作爲鑑借、去年本市共發生火災三十四起 房屋損害十五間、總計損失額爲百六萬零八十八圓、幸而人畜無害、關於其發火原因、由爐子發火者三件、油類發火者一件、因吸煙發火者二件、燃爆竹發火者二件、小孩以火作戲者二件、取灰不愼者一件、由煙突發火者六件、灶口發火者五件、機械發火者二件、起火原因不明者十件、總觀以上發火原因、均不外由於不愼而罹災者、現當大東亞聖戰期中、我們不但節約消費、更當注意確保物資之愛護、故今後我遼陽市民對火事當不注意云、

遼市消防隊 初出式盛大舉行

【遼陽】市消防隊初出式業於多數來賓及關係者參列下、在消防隊內於十三日午後一時盛大舉行式典、當日陽光和煦、全體隊員整列後、乃步武堂堂一齊參拜神社、繼之則爲消防事務及年度訓育計畫報告、然後檢閱人員及服裝、隊員一列整然、顯示勇姿肅然、復舉行致練及敬禮及消防自動車基本附加作業、少焉後又行消防演習、隊員勇敢、各個爭先、有若實況、市民觀衆雖列、莫不讚嘆、繼之復舉行堂堂之分列式、刀光人影、耀武揚威、分列式完了、則爲訓示講評、於茲盛大之消防隊初出式乃告閉幕云

滿系正月用品 配給日期決定

【遼陽】爲因年關在即市經濟科對滿系市民正月用生活必需品定於左記日期實施配給、

▽砂糖 自一月十八日始至三十一日止 每人百瓦(二兩)

▽火柴 自一月二十一日始至三十一日止、每戶半包(一五小盒)

▽豆油 自一月十八日始至三十一日止每人一斤(四十五錢)

豆油配給店如左記、

深尾洋行、濱藤商店、楊原洋行、消費組合、春發德、永興合、公盛源、永興昌、福源德、玉盛東、東順成、玉盛興、玉盛合、

人事異動

【遼陽】市公署本月一日附發令如左記人事異動

司事 馬德明

任遼陽市司事補 派在庶務科經理股辦事 臨時雇員 簡井茂

任遼陽市司事 派在庶務科經理股辦事 臨時雇員 渡部一三

任遼陽市司事 臨時雇員 派在瑞穗區事務所辦事 神庭福藏

任遼陽市司技 派在工務科水道股辦事 臨時雇員 王世謙

任遼陽市雇員 派在經濟科殖產股辦事 臨時雇員 潘寶明

任遼陽市司事補 派在工務科水道股辦事

警尉 內藤圓爾 依願退職

內藤氏任荷受組合主事

【遼陽】市警務科警防主任內藤丹爾警尉、業經警察生活十八年矣、今次依願退職而任遼陽生鮮食料品荷受組合主事云、

職業別國民儲蓄會 結成懇談會舉行

【遼陽】於全國一致響應儲蓄之呼聲下關係各機關莫不傾盡最大熱心茲者市當局特於十三日午後二時在市公署行政科召集關係者多數參加下、舉行職業別國民儲蓄會結成懇談會、首由市方說明結成意義、繼之則與關係者商討結成辦法、此次以各種組合爲單位進行之結果全場無異議決、結成諸細則亦將於近日即可作成云、

紅卍字會遼陽分會 舉開講演大會

于將軍以次多數官民列席

【遼陽】世界紅卍字會、遼陽分會、前奉中央 總會電令、巡講班定期到遼、業於茲于昨(十五日)由首都于將軍閣下、偕同次席于靜仁(總會事務會長)譚穆仁(奉天主會事務會長)首都協和會本部、河村參事、一行數員、從營口海城地方、搭乘晚車蒞會、當日十時起、在本會巡視後、開催講演會、先舉行儀式、張維翼會長、宣言開會辭、全體向日滿國旗敬禮、國歌合唱、國民儀禮、詔書奉讀、向國旗敬禮、開始講演會、一、總會會長致辭(于將軍閣下)二、戰時國民道德之講演(河村參事)國民訓之講演(譚穆仁會長)防諜之講演(于靜仁會長)至午後二時、斯會、因于將軍原籍遼陽、桑梓關係、愛護情殷、本巡觀之使命、遂講演之工作、是以張市長、內田副市長、汪縣長、與軍警各要人、以及市縣紳董耆老、嘉賓畢集、恭承講演之雅旨、莫不衷心感激、永失弗忘、加以和暖天氣、開催講演大會、集結總力、完遂聖戰、向邁偉業、決意昂揚新戰時體制下、國民之自覺心、以達成講演之實意、極呈熱烈、頗現道義之發展氣象云

配給通賬作製

要領決定通知街村

【遼陽】縣經濟當局、爲物資配給圓滑起見、茲關於康德十年度物資配給通賬作製擬定左列要領、通知各街村遵照辦理、其要領誌之如下

△移動調查、須預先調查遷出遷入之戶及遷出時要出生死亡之人口移動等資料及戶口現況調查、至一月十一日開會十三日調查完竣

△人口標準根據民籍戶口並參照居民保甲組織戶口在外作事及長期不在家者除去之

△團體通帳保甲各機關例如村公所警察署及分所合作社學校因學生不包含在內者、之獨身共同生活者登錄之、而用該團體之名義並須按團體通帳別製作名簿兩份送縣一份留村一份(名簿樣式如另表)

△編號以街村爲單位由街村第一號起

△世帶主氏名即戶主名須與民籍戶主名義相符

△通帳合帳由街村製作兩份送縣一份留村一份(樣式如另表二)

△用印通帳填造完竣後先蓋街村長及警察署長證明印後再至縣用印

△通帳發行責任人員行政股長經濟事務員民籍事務員協和會區記在員

△領責人員街村總動員並利用勤勞奉仕者十人左右協同須官但不得授給各戶須實時街村會議、出席者、

發生被殺死屍 兇犯刻已被獲

【鞍山】本年一月一日午后三時頃、市內製鐵所街道宗三台子西方昭和製鋼所排水溝堤防上發生義木善擊斃者大山一雄(住市內永樂區明倫街三一班五組)市警務局於近日搜查中、現已將犯人逮捕、據開犯人自供姓崔名德淳、年二十五歲、住市內昭和區東三台子一班五組、素以農營業、關於其犯罪動機、現正在取調中云、

國民儲蓄實踐委會 開本年初度委員會

【遼陽】遼陽市國民儲蓄實踐委員會本年初度之委員會業於昨十二日午前十時始於市公署開催、首由委員長報告、決算並事業報告、同時創本年度預算修正及國民貯蓄會現況報告、次則討論對職場別、國民府蓄成立之事項時至十二時許、方始散會云、

冒充詐欺未遂 被刑事看破逮捕

【遼陽】吳萬鐵(一九)原籍遼陽縣三番沙詩村、現住市內支那區西顏家街一段三五號、於本月八日午后六時三十分頃竟赴市內曙平康里料商中國館同市公署行政科職員某、爲市公署員、借請券某前往市警務局刑事科捕捉刑事察覺、當即將其逮捕送檢、現正在審訊其是否有餘罪云、

保健館將動工 豫算爲二百萬

【鞍山】傾全力遂向軍需資材增產之昭和製鋼所、爲期能率增強之從業員之保健體位向上計、決定新設綜合的保健館、前此於決戰下推身於重要產業部門之從工職士夜、命之實情、乃決予以積極的援助、現正向政府申請中、政府當局亦將即可動工、再該館之館內預定以保健等科目中、除有保健設施外、並設有醫療室、圖書室、以外更在館內附設小公園、運動場、游泳池、劇場、建築數棟、誠堪稱一之保健設施、預算額總額算二百萬圓、總計四五萬圓、然該實現需之計劃、待至今春解氷時節即開工、一綜合的保健設施之醫可完成云、

慶祝東亞滑雪大會 開準備商討會

【通化】建國十周年慶祝、東亞滑雪大會通化實施委員會、自十五日午後一時半起、在省次長室、召開大會關係各部之聯絡及其他實行細項等事宜並及其他準備工作之協議、午後五時方行散會云、

津市食糧配給開始 卅萬戶中國人住民之福音

【天津】天津市之食糧配給、已於新年後之本月五日開始、目下配給種類、暫爲麵粉一種、不久將以包含外米雜糧等合併配給、據市社會局宣布、本月份供給麵粉、暫定爲二十四萬袋、除以四萬袋作爲特殊配給之用外、其餘之二十萬袋、配給於一般市民、每袋按四十二斤計算、共合八百四十萬斤、現天津市民三十一萬六千零二十二戶、每戶可得麵粉二十五斤、在本月內、分五次發出、每次五斤、(現在價格、每五斤三元七角)又據於最近起、每月供給雜糧十萬包、每戶每月可得五十斤強、此後津市百六十萬中國住民之食糧、當無問題、

津市自上月二十五日實施居住證貼帖食糧購買票之臨時辦法以來、麵粉雜糧等之不正購買、爲之絕跡、現規定自本月六日起、改用定期配給票、分紅藍二色、紅票單日購買、藍票雙日購買、以免擁擠、該票每月更換一次、自實施食糧之正式配給後、食糧之配賣、完全由配賣店經辦、所有以前平衡會庫及麵粉廠之麵粉直賣所、均行停辦、因保甲制度之確立、與戶口調查之清楚、始得實施食糧配給制度、茲見完全實施、據警察局之調查、至上月末(十月二)爲止、天津全市中國住民之戶口如下、(市區租界均在內)

△保數二五九△甲數二六二八△牌數二六、五九八△戶數三一六、〇二二△人口數一、六七四、〇一九

遼陽新聞社遼陽支局

接兌營業啓事 敝人盛遠臨所經理天利洋行營業因無力進行受經商合股東同意將所有一切貨物傢具及營業場所完全出兌與程仁甫經理爲業除備例書立手續各執一份傳資遵守外特此登報聲明 出兌者天利洋行經理盛遠臨 股東代表人梁由中李萬增江壽山于慶祥由子龍 接兌人 程仁甫

聲明 奉天省遼陽縣南三區孟達堡村大陽堡屯師俊發領名地照二張共十四畝師俊發領名宅照一張師守國領名地照一張二畝董仲魁領名地照二張二段六畝南三區孟達堡村大韓台子屯侯述孟地照二張三段侯述孟宅照一張以上均於康德十年一月內被人盜竊 聲明人師通玉

股東撤出聲明 啓者敝人自康德九年夏季加入雅賢新裝商店並任副經理之職至年末結算時因諸多意見與契約不符故於康德十年一月一日特撤之股東及副經理之責任完全撤出而與雅賢商店股離關係事後營業之盈虧並與敝人無關恐未週知特此登報聲明 聲明人奉天市東關區大東街四段四三號

失照聲明 啓者於康德九年十二月二十六日竟將先人郭輪周傳名坐落北鎮縣張代村楊家街區劃地號二三二二號單田面積二二八、三四〇方米五十九級之土地執照一紙丟失該執照無論被何人拾去如有抵押借款及意外行爲概作無效除向北鎮地政科申報丟失呈請登錄外特此聲明 北鎮縣大佛區鄭家胡同門片一號 郭慧英謹白

尋人廣告 敬啓者敝之三姪小全十一歲臉黑紅色着藍大褂康德九年十一月二十一日為出外未歸各處查找至今並未找獲希各地親友有發見此樣小孩請以信通知敝人定能重謝 敦化街東門外區五號八組 宋福臨啓

失照聲明作廢 啓者敝人有遺落大林村中興北屯基地三段計四字三十八、三十二號新發土地執照三張於康德十年一月九日攜帶赴奉途中不慎致將丟失嗣後此照無論落於何人之手概行作廢除呈請官署補發外特此登報聲明 趙廷森啓

聲明戶管作廢 敝人在遼陽縣沙河木台村西五隊屯有地兩段所有領戶管兩張(字拾號及字拾壹萬九千貳百號)竟於去年多被遺失此戶管無論落於誰手概作無效特此聲明作廢 保卿亭啓

錦州市阜康門外 公和旅館 新樓落成 于一月十五日開幕 電話二四〇五番 經理 白玉齡

春雛大分讓 本場自發展參研究開業促進好現象之功能知運方情形預下未來吉凶及種種奇妙不可思議之實驗又能治一切奇雜病疾藥石不能治及腦筋不靈者皆可治收奇效... 奉天小東街四段八四號 三全養雞孵化場

各科診療 天興福醫院 院址大連市西崗街一八〇 電話(三)二二五五番 院長 邵先煒 (病室完備入院隨意)

鐵西營業所改設通知之件 當對於鐵西方面北陵皇姑屯附近之電氣需要增加由一月十八日起將敝社之鐵西營業所之業務施行擴充同時特從來之馬路灣營業所移設鐵西營業所之管轄區域亦如左記一部變更之請此通知務希利用是荷 滿洲電業株式會社奉天支店

到貨並庫存品通知 浙青(真竹)以上大量到貨 鐵筋代用品……竹筋 鐵管並鉛管代用品……竹管 木槽代用品……竹木槽 竹蓆並竹蓆材料 殖種用皮竹 日本杉皮 石棉瓦並席子代用品…… 代燃車滴落薪材並一般薪材 以上庫存豐富 滿洲肥後木材株式會社 奉天市鐵西區雍工街二段四號 電話(6)三七〇二番

奉天厚生國民高等學校 招生 第二學年二〇名(四個年卒業、國高同等) 資格 限國民優級學校卒業者 報名日期 一月二十五日截止(二十六、七、八日三日考試) 簡章另備索閱附郵六分即寄 校址 奉天市小南街四段五二號 電話四一四三四一番(奉天校)

最高產卵記錄白色單冠來克亨 春雛大分讓 雛雞發育最旺盛的早春育雛諸君且莫失良機價目表附郵六分即寄 競農養雞場 撫順城內東三胡同四八號

奉天崇文學院續招新生 商業科一年(限高級小學畢業)第二年(限國高修業二年以上者)速成科(限文理通順者) 考期二月十三日試前一日報名截止 奉天大南門外備有宿舍(簡章附郵票六分即寄) 電話(四)四三三八番

山崎繁次郎啓事 啓者商埠大舞台已歸敝人經營前經理人李相三先生業已脫離關係以前何事概與敝人無涉特此聲明

郵票 本社高價收買各國新舊郵票並備有收買目錄並附各國郵票及附屬用品一應俱全印有目錄內附郵票之郵票式樣等函索即寄惟須附來回信郵費二角否則概不答覆 社址新京西四馬路南七八號 藝光郵票社啓

紅酸療法函授 特典 日本全國醫界公認之世界的新發見藥力無效病能療 ▲紅酸療法入學同時贈呈日本大分縣香港地町 公認 紅療哲學館

催眠術 ▲通信教授▲ ▲保証成功▲ 學習催眠術有修養身心鍛錬膽量卻除病痛及解決宇宙一切好現象之功能知運方情形預下未來吉凶及種種奇妙不可思議之實驗又能治一切奇雜病疾藥石不能治及腦筋不靈者皆收奇效... 各界大家學員(通信)... 大連市逢坂町一三〇番地尙誠號內寓 駐大連市代理員 芳州精神學研究 于升庭啓

專治遺精滑精 普明醫室經售 奉天市大西關大什字街口路北 定價每盒十圓內裝十袋十日用量外埠函購請由郵局掛號匯款每盒加郵費四角服法明瞭時附有詳細說明書函索說明書附郵票六分

婦科保坤丸 外埠函購加郵四角 如蒙惠顧請先匯款 每盒十二付 定價拾肆圓肆角 ▲適用症▲ 奉天市大西區大西街二段一〇六號 發賣本舖 興滿藥店

專門風寒救急膏藥

鹿茸活血濟坤丸 九州大藥房

健康素 補爾康 敵積健脾丹 濟康腳氣水 製造發賣 元濟康製藥所

治瘧靈 濟康 瘧疾 感冒 特效藥

強力 育靈機 請用特効 固精補腎 國本壯陽

清血解毒丸 楊梅毒下疳 淋病 癬瘡 皮膚疾病等患特效

滅淋根片 惡性淋疾 請速先服用

昔日搾取者轉作堦下囚

俘虜群參加生產陣

願作輕微活計多不堪執重務

【東京】被我精銳擊破、向我軍門投降之美英荷蘭之俘虜一部、被送至日本內地參加戰時增後生產陣營願在大東亞、亘數世紀搾取之母國界過、乃在職場努力於勞務、彼等勞作之俘虜在東京市俘虜收容所、即可目覩彼等每日朝七時半起、至晚五時止、服戰時下之勞役或搬貨、或造船或製鐵、咸擔當激務、雖其出生於個人主義的境界中、但一旦權利義務觀念所限、對於自己擔當工作、竭力而爲、其能率約占日本人之七成、但與女工相比、則有十成以上、在俘虜之間、皆順從階級、設日値士官、日値下士官班長之制度在長夕之點名、有日値士官、轉行於我軍將校後、彼等之團結心稀薄、美國人英國人相互間憎惡、即其工作場、亦與之分開、但有時亦能例外、在彼等從事於搬運等工作時、競爭意識頗熾烈、在吃的方面以不害及健康而求有榮養、給與約三千五百卡路里之食物、彼等之耐久力、亦異常貧弱、正如平日常談、常相到之有多半好作輕微活計、而反對重務、是以因無傷而入病院、其他從事輕勞務者甚多而對其母國、連續敗戰、不時通知、蓋予彼等以日本泰晤士及其他讀物、因道義心關係恐彼等痛苦、每日給與三枝煙捲彼等因缺乏勤務精神、不時喊曰「呀之」「呀之」只根性關係畫食後允其休息四十分、然仍請求曰「因不易消化、請允許休息一小時」或曰「賜給茶水吧」「白開水不要喝啊」然在俘虜中尚有對於紳縫其他機械作業、頗爲精巧者、彼等之將校有充俘虜班長者、亦爲糧食參加勞作、監視服役云、

從事搬運食糧勞作之美俘虜

抗起重負 聊以贖罪

吉林省蒐貨高奏凱歌

【吉林】省之總力體續努力農產物蒐貨工作、吉林省之蒐貨工作成績、始終占全滿各生產省之上、十五日午后三時完遂省比率之蒐貨、十六日由省向興農部大臣報告省別蒐貨比率量突破百分率前此黑河熱河兩省大奏凱歌主要生產省吉林最初全省之蒐貨督勵本部、而吉林省督勵本部、則應新年之蒐貨農民關頭農民以外之日鮮系住民等對於周圍之農民等特極協力完遂糧米比率量、强力而進行、舊臘以來將自己配給米之一部協力於出貨運動、無遺憾發揮指導民之眞面目極使當局感激之至也、此出貨協力運動影響於敦化街、該街之米之配給的日鮮系街民間有時亦不吃白飯、自己爲分擔農民等之辛苦、街民以街民之立場、積極的協力出貨工作、

努力粮米出荷

開拓村民出納己糧

敦化縣之責由縣民一體擔當的聲浪充滿全縣街、普通量不足七旺之配給米中一旺以他糧代替之此一旺千一助於出貨運動云、

開農招墾運動已由前年來活潑的展開、實現幾何及數的增產、於本之蒐貨、以舊臘十八日完遂比率量之容易場出貨、吉林省敦化縣全滿出貨比率量突破之貨不良之穀米、其比率量至今另一息之努力之現狀、無論如何必完遂此責任故官民摠體努力中、日鮮系開拓團農村的周圍北黃泥河及大石

塚田大將戰功蓋世

躍晉功一級受破格之恩命

【東京】昭和十六年末南方方面之總參謀長、自指導雌幛作戰並以曠古大作戰驚倒全世界以來、更從事新作戰要務、不幸散華於華中之空之塚田故大將由致三級一躍授與殊勳甲晉爲功一級、受破格之恩命、已行發表、記者訪問保護東京市轄區下落合四之一六〇五遺宅中之遺族登久夫人時、則於故大將遺影前邊揮對皇恩無邊之恐懼感淚濕襟語曰「唯誠惶誠恐耳、對於皇恩之宏大盛謝、非言語所能言盡者也、功績無多、僅盡平凡職務而已、故對此賜罌電感命者、只有畏懼拜受也」但賜以參謀本部長葬者、實光榮之至、亦皆爲破格之事也、故拜受此恩命之地下良人、亦將感激流涕鳴咽耳、因之余固守捕夫遺志、而報皇恩於萬一之心血云、心、先夫不苟言笑、尤其戰爭之事、於家庭間、絕口不談、僅對子女等、時以「汝等必須做正人」爲勉、並以自身早以許之與陛下、萬一生病、則不能效忠、危以時時注意健康、此次浴破格之皇恩、光榮之餘、感激淚下云、

上 塚田登久未亡人 下 藤原武少將之遺族

轉戰中原英名赫赫

藤原少將榮沐殊勳甲功二級

【東京】最近賜殊勳甲功二級命爲勳章之藤原武少將、以任華南軍某要職、進駐安南爲始、幾經轉戰、樹立功績、大東亞戰爭勃發後、任緬甸作戰兵團之重要職務、打破所有困難、轉戰緬甸北部、擁有優勢兵力之敵中英軍、悉被擊滅、勇名遠播於中外、嗣以新作戰要務中、與塚田兵團長、於華中戰死、茲訪東京市大森區上池町五五之遺宅、於故少將之遺像前、未亡人周子（三七）、長女双葉高女初等科六年之幸子（一三）次女大森區小池國民學校五年之淑子（一一）長男孜（五）君之遺兒、聞報之後、同流感激之淚、未亡人撫愛兒之頭悵然而語、『先夫自中國事變勃發以來、常以爲對天皇陛下盡忠而死之日不勝光榮感激、去歲立於緬甸前線、果成任務、常以誓不生還書於家書之中、余於爲時、即覺悟先夫必死之決心、先夫不苟言笑、尤其戰爭之事、於家庭間、絕口不

山本兵長永垂史簡

榮沐殊勳甲之恩賞

榮及鄉里已結成顯彰會

【和歌山】以〃死之操縱桿〃再沐恩賞光榮功六旭八殊勳甲之山本喜代一兵長、於世紀的柔佛西方渡河、運轉艇艄中不幸中敵彈、腕臉將出、無下介意、於血泊中操〃死之操縱桿〃至完成任務始呼〃余已逝〃之壯烈泣鬼驚神、實英靈、其壯烈泣鬼驚神、實陸兵長也、勳功加二級、並榮受個人感狀、長逝上聞、沐兵士之破格殊榮、殊勳甲之恩賞、鄉里與榮焉、兵長之家、在和歌山市宇治四道街十八號、遺族有老母玉枝（六三）未亡人一枝（二八）遺兒好子（五）姊民枝（三四）等、兄佐一（三一）今在守護北邊、其兄於十餘年前、離家赴大阪、久勝曾信、今見兵長戰死之發表、寄血淚之書、申述數尺、曰〃今後必代喜代一盡忠奉家族大尉、益感激兵長之靈、感激軍重光榮致泣之老母、膝如夾、拜軍恩遇、感激無似、喜代一能樹此殊勳、今迨十數年來、其兄無音信、今竟醒悟、願代喜代一盡孝行、失弟而得兄、益感激喜代一之靈、一方面亦沾兵長光榮之和歌山、已結成顯彰會、更擬興忠魂碑、顯彰其偉勳、目下由當地官民及上山部隊勇士家族等、協力進行中、尤奇者、協力行賞發表之日、正平松部隊長手交當時馬來方面陸軍最高指揮官山下奉文將軍來書之時、忠魂碑除幕式、卜於來月九日、兵長命日、在和歌山公園舉行云、

泰國官民感激

日本對盟邦災危同情

【東京】昨秋泰國洪大水災、帝國政府於昨年十一月六日、爲救濟受害者、贈救恤金及慰問品等、泰國官民極感激、日本對盟邦災危之同情、其後首相、大日本航空機株式會社、在日本印度獨立聯盟及其他多數團體、個人、輕駐日大使館、贈多額之慰問金、全日本一之佛教徒、亦打成一片、募集慰問金中、泰國大使館、於十六日發表聲明、對日本朝野、披瀝感激之誠、二十世明參事並攜張會長祝辭、搭乘十六日午后六時三十分發之列車、直赴北京云、

小樽全國學生滑雪會

競賽愈趣白熱化

小樽第一次全國學生滑雪大會自十六日午前十一時開始會場移於毛無山之滑降路線第一日大學之部之耐久長距離、早大對宿敵明大或予以壓倒的得點或對新銳動員之日大敢鬪尚高之部之地元與小樽商商之優勢並中等部之北商與樽商頗實等均於第二日之絕好場面云（高屬即第一日全國學生滑雪大會之開幕式）

海軍勇士積儲薪俸

應呼戰艦獻納運動

【東京】架羅門海戰日軍奏捷勝之際、一整事、因而喚起一億國民熱烈獻納運動、軍艦部國體及全國的標題、例如、會津文化協會、曾於八日大館車戰日實行吃三色飯、節約菜費、綜合一餐彙金千七百圓、於最近向賞會讀數、亦有一海軍勇、積蓄薪俸、捐獻金於賣金、同月二十七日發生部長從來之住居、此勇士家中已有捐贈之一部彙金、至於屬二十六日新聞電報得知艦船會案之艦艦獻納運動開始之時、即決心迅速化部長參會文化部相一同感激之言、其模範、○○乘組員海軍勇之書、受領此後、川實業局長、高橋文化部長及擁保者皆非常感激、十六日向海軍省將獻納手續、「前略、不肖如表敬服務於○○乘組○○地勤務、晉者、今次於部即行挺身門艦獻納運動、已於二十六之新聞電報上拜見後、晨非之感銘、當時受百數機之敵飛行機及和艦航攻來、當即將交戰以激浮艦擊沈、茲行壯烈的戰死、觀之飛鷹之飛動、而將士家鐘門滿感之至、其情緒許細散於報端、不消等想起該日之海戰敵債心不禁即湧上心頭、搶後之人等亦不要忘記之、今將薪俸之一部奉於諸位之前此微少之金額以供獻納資金之一部也、不肖本毫無骨術、獻身、於海軍界、僅一人耳、以全能海界努力於建艦運動而今深受此艦獻納之熱金不勝感謝之至以上略致謝詞云」

强化關東州輸送力

結成造船奉公會

【大連】以强化戰時下海上輸送力爲目標之大連船與、由增强船舶之國家的重要性之見地、自客夏來、於關東州工業會及其他關係機關折衝之下、要關州內包工業者對同社之積極協力、故最近於此等業者中間已得圓滿諒解、因之以大連船渠爲中心、結成關東州造船奉公會、努力適應時局要請之船舶增强、擴依右造船奉公會之設立、之州內小工場與大連船渠間之關係、已有與密緊連之關係究、所以此等中之小工場之飛躍進展、亦屬當然、但更希求其中小業者對大連船渠之奸合之遂休施設之再活動云、

華北新民會

舉行全聯

我派代表參加

【北京】華北新民會聯同擊美英宣戰布告、以二十日舉開臨時全聯、而藏明擊滅美英決意故協和會方派遺莊開永松岡

協議勞工輸送

舉開懇談會

【大連】滿關關於就勞華工之輸送的滿洲勞働者輸送懇談會、已於十二日假滿洲勞務興國會議室舉開之結局按從前海上輸送一處解警者進行之海上輸送示披從來之四等乘船定員客年來爲二種定員辦理現在之輸送能到底達所期之目的向有難情勢故當力求開拓策、近於船輸運禁會社及各關係機關舉行協議會云、

僞稱特務檢查

被檢擧判徒刑

【新京】陳大經 年二十五歲、家住本市宋家窪子新設街一號、徐熙賢二十二歲、住八里堡、七百四十五號、二人素無正業、致使生活困窮異常爲解決食的問題、又因求職無着、於迫不得已下而謝歹念、遂於共謀下於去年九月三十日、及十月一日

大連募集救濟金

一部充有益事業

【大連】大連市在去年末、實施庶民生活協調運動、當時舉全市民、各本慈善之誠、計共捐納義金十萬一千二百十三圓八角、及至臘末、又源源捐助二萬圓、此項義金中、曾提出四萬四千二百六十五圓、在各國體與要扶助者、及軍事援護等、其餘以爲本年中此種事業之資金、由方面委員會助成會保管中云、從來此種共捐之義金、大部皆爲貧困者之救濟費、本年除一部救濟外、其餘作有益的事業費、即充少國民中、不幸者之醫療、娛樂、或給食等用云、

首協舉開首聯

事後處理委員會

協和會首都本部十六日於中央本部會議室舉開第一次首聯事後處理委員會出席者有服部委員長舟田幹事長以下約四十名關於第四部生活向上七件加以審議、再第二次委員會將於二十二日舉開協議關於第二部民族協和之實現之件云、

倫車賊落法網

龍有、年二十三歲、原籍河北省廣饒縣人、居無定所、素無正業、終日流浪於街頭、出入於市內各娛樂場所、粉面油頭、革西服、誰不知爲誰家之少爺、於日昨（十五日）午后七時許、在工業區與客棧過橫吹亂哨、洋洋得意之際、被警備署刑事張甚、于榮廷、劉吉有、金連貴諸氏暫見、遂盤前略行盤詰、乃爲久慣之竊自行車小偷當局帶回本署盤禁看押、調查其餘罪云、

山東小孩迷途

（十六日）出動中、遇一山東小孩、迷失路旁、嗚咽啼哭、據該小孩謂、彼父名周玉發、自原籍來奉、甲十餘日、伸住所則不復記憶、顯川警尉乃將之帶至署內、詰候其家族來領云、

恐慌！美國人的資源

女子亦編入空軍服務

【斯德哥爾摩專電】陷於人的資源不足之美國、活動於戰時下各部分、而動員女子之勢力、日見頻繁、據十五日紐約來電、美國樹立大規模養成女子飛行機士之計畫、已有多數女子被編入美國陸海空軍服務、此種訓練計畫、已得操縱士許可證之女子、達三萬二千名、現在受教育中者八千名、此等女子專服務後方訓練飛行航空路之監督或從事於落下傘裝備等、其中優秀者、担當向英國方面飛行機之空輸云、

協議勞資統制規定

勞興會舉開懇談會

去歲四月公布之勞動工資統制規則、實施之途中、伴同情勢之急變、運用上發生種種困難、政府考慮該規則之改正、及運用之方途、滿洲勞務興國會因適當其衝、爲即改正方策之萬全、於本月二十五日、在該會會議室、招開關於勞動工資統制規則懇談會、

一、關於工資統制規則之影響之件、

(甲)關於能力、機構之關係、

(乙)關於勞需之關係、

(丙)關於辦理事務、

(丁)關於資於各業態給與對於止勞動之効果、

二、關於工資、統制一般之件、以上等項、其於各業態側、之具體的資料、徵求無關案的意見云、

美國政府發令

禁止金屬販賣

【布宜諾斯艾里斯電】明據美國訊、美國政府發表、爲到昇外下金屬販賣品之販賣、十五日以降、除特別事由以外一切禁止、

消防一般功勞者

盛大舉行表彰式

首都於十六日午後一時在首都舉行實施功勳消防一般功勞者並勳續者卅三名舉行表彰式、

△熊千浪氏（關東軍報道部）

係昭和十六年六月由戰地榮賜功七級而歸還之勇士、於去年八月廿九日、當長春浴池府發生火災之際、率先着力消火、同時並行消防適機、取以適切之措置、防災害於未然

△伴野ノブ、高根秀子、中用ユリ子、渡邊ザクサン（西廣場分會）

昨年十二月四日容驟管制中、於附近倉庫出火被高根秀子發見、當即報知保情神前記四名消火甚有力者

△蘇德淸警尉補（新京消防）

△王喜田警長（新京消防署）

於建國前即從事消防業務、勤續實達二十六年、始終盡力市消防工作、計十七年間從事消防業務

與前警尉補相同、於建國前

昭和製鋼所社宅

老君廟已竣工

開光典禮于昨盛大舉行

【鞍山】昭和製鋼所、以建國之精神謀產業之開發、數年來既獲最著之成效、前曾創建興盛廟、以備歲時香火致祭、茲因業務發展、工人社宅增多、乃于平安、樂、永樂、三處各建老君廟一座、業於一月一日工程完竣、並擇昨十四日午前十一時行祭神開光典禮、並有該所總務部長、及勞工課長主任等、拈香獻祭、同時更聘局劉二万、並演唱大戲二日彼時前往焚香祈禱者大有人在、頗呈一時之盛云、

鮮人詐財被逮

數島警察署康泰街三段五十六號永興商店執事人金岡吉行（鮮系）、現年卅歲、年輕少壯、精明强幹、頭腦新穎、詭計百出、又善言充日內地人、能操流利之日語、兼深悉滿系市民之情形、故時常利用其鬼學無耻之聰明、到處欺詐滿系市民、曾於月之六日、由私間接之介紹、認識本市大和區千代田大街五號稻香村履形高萬年、信、繼高某、就役於該號多年、已入勳苦耐勞、節約自騙、幾日積月累、共聯有一萬四千餘元、時思寄至家中、奉養双親、無奈苦於無術、但自識金岡後、深知該人時常赴新華北、連路貿賣因此高、某以爲有機可乘、兼係朋友、遂代託辦理、亦未思有意外、豈知、於高某與未商託前、金岡早知之矣、彼時金岡、慨然允諾、定能代辦無誤、而受詐騙陷入迷網之老高、初則未悟、迄至今茲、未接得家中之回信、方大夢驚呈、覺悟斯事、確知被騙、雖屢向金岡索款、但金岡支吾搪塞、仍以假意詐騙不意此事、被市警局刑事王秀峯、王英華兩氏偵知、立即逮捕金岡、於詳細審訊下、事爲久慣之詐騙犯、今陷於縲絏中、倘鐵窗風味、誰云不可、

二日前後計三次消至市內軍安屯華順雜貨店、及滿家小舖、王家床子各地、僞稱係警備特務檢查烟捲許可、因舖商無該種許可、各商號生恐懼之心、各出數十元與賃、該詐騙二人得錢後、隨之卽大經僞稱係賃、又意被僞檢察局偵知而于檢擧、日前業由新京區法院審判官金廣動官及新京區檢察廳檢察官王洪洲、王永圖等三氏開庭審理、昨已行宣告判決各處徒刑八月、以示懲戒、

カフト インキ

△……聽說這也沒有、那也沒有、……可是東西不能從天降下、也不能從地湧出、如果沒有物資、那末必須就其沒有而下工夫使其生活足用、

△……日本的農家很忙、許多農家都把能活動的靑年送上了前線、祇剩些老人或婦女、但農家事忙是日本相同的、因此於獎勵增產之外、日本的農夫們更要下以種種工夫與努力、

△……日本東北福島縣的一個農家、爲補充砂糖不足、以田三畝栽種甜菜、秋收得三百餘貫、製糖三十多貫、於是、過年時便可以做了些甜點心或糖來、而一家團欒、那麼要生產、這不是警示農人給他們一個微笑的話嗎？

五淋白濁 靈藥

於東亞初誕生神効卓著的純正疏份亞密度劑

特靈伯爾

五淋白濁 只以內服 立卽痊癒

一瓶斷根・克奏神効

片劑 五〇〇片 一〇〇片 三〇片

製造販賣元 第一製藥株式會社 東京市日本橋區江戶橋三丁目

滿洲第一製藥株式會社 奉天市大和區平安町三番地

各地大藥房均有

蓋世無雙 治梅聖藥

與論比爲一切驅黴効力之超群無

臨床醫家諸位所賞用無不讚稱

新坦霸爾散

製造販賣元 第一製藥株式會社 東京市日本橋區江戶橋三丁目

滿洲第一製藥株式會社 奉天市大和區平安町三番地

各地大藥房均有

專治疥瘡痒癬 皮膚諸症神藥

除濕止痒 滅癬療疥

斯咖伯爾

百用百効 四季常備

製造販賣元 第一製藥株式會社 東京市日本橋區江戶橋三丁目

滿洲第一製藥株式會社 奉天市大和區平安町三番地

各地大藥房均有

招募特約店

春到人間 速備時貨

防蟲衛生球

利益優厚 簡章備索

奉天省城中街 鼎大藥房理化工場

電話長二七八番

家鷄養讀必 著生健呂

學鷄養践實 新法

價金 二

大連市 九日一街七九番 行發 健生洋行

海產物 佃煮 鑵詰 淸茶 銘物

富山洋行 御用達 宮內省 陸軍省 在

大連市 伊勢町九十九番地 電話 ②2854番 ②2767番

歡迎主顧

大連 裕和旅館

優待團体

東郷町十五番地 電二三八一九

奉天城內鐘樓南 電話四・三九三一番

郭氏醫院

產婦人科 小兒科

院長 女醫學士 郭李松林

晝夜接產 負責戒煙

胃藥

主治效能

此藥專治肺虛胃腸消化不良停食積氣吐瀉脹滿或多食油膩生冷宿食不化肚腹脹痛汗胃氣痛胃火寒反胃腸食凡屬腸胃各病服之特效

蔭華大藥房

奉天小南門裡 電話四—二〇九三

經濟部發行特別裕民彩票中彩番號表

第九回特別裕民彩票中彩號碼

右將中彩號碼自康德十年一月十四日起

在各地代賣所換發付彩金

康德十年一月十日

經濟部

彩別	金額	中彩號碼
頭彩	拾萬圓(1)	17,225
二彩	壹萬圓(1)	49,181
參彩	壹千圓(10)	2,376 24,476 30,098 32,153 34,578 34,754 46,122 46,881 49,533 49,582
四彩	壹百圓(300)	746 855 989 1,237 1,295 1,366 1,764 1,983 2,182 2,461 2,532 2,574 2,800 [illegible] [illegible] 3,104 4,187 4,491 4,562 4,622 4,640 4,754 5,439 6,911 7,314 7,339 7,532 7,536 [illegible] [illegible] 7,915 8,289 8,312 8,490 9,815 10,007 10,448 10,676 10,773 11,393 11,505 11,548 11,691 11,900 11,977 12,406 12,725 12,933 12,934 13,024 13,027 13,635 [illegible] [illegible] 14,902 15,098 15,454 15,840 16,133 16,360 16,448 16,609 16,909 17,141 17,401 17,409 17,532 17,536 17,623 17,788 18,319 18,323 18,675 18,988 19,395 19,439 [illegible] [illegible] 19,989 20,671 20,720 20,819 20,927 21,290 22,795 23,270 23,612 23,438 23,468 23,559 23,702 23,883 24,186 24,441 24,492 24,607 24,953 25,292 25,505 25,902 26,726 26,740 26,758 27,354 27,622 27,690 27,927 28,472 28,712 [illegible] [illegible] 29,444 29,537 29,599 30,350 30,358 30,419 30,472 30,785 31,219 31,294 31,357 31,784 32,090 32,096 32,422 32,537 32,805 32,933 32,958 34,313 34,662 34,708 34,994 35,306 35,365 35,425 35,652 35,723 35,794 35,876 36,199 [illegible] [illegible] 37,066 37,401 37,617 37,733 38,007 38,068 38,475 38,971 39,206 39,467 39,948 40,221 40,388 40,435 40,444 40,523 40,544 40,881 41,022 41,030 41,561 41,608 41,884 42,141 42,787 42,841 42,947 43,138 43,270 43,356 43,732 43,751 [illegible] 44,154 44,531 44,994 45,004 45,210 45,462 45,660 45,833 45,861 45,934 46,141 46,185 46,402 46,699 46,934 47,827 47,887 48,118 48,630 48,711 49,171 49,216 49,250
五彩	貳拾圓(5,000本)	末字3者
六彩	五圓(5,000本)	末字5者
七彩	壹圓(40,000)	末字 0 1 2 4 6 7 8 9 者

（總發賣人 滿洲興業銀行株式會社）

中央大戲院

北京眞正 富連成

小科班

新戲 新服裝 新行頭 新台面 新佈景 新彩切

擇吉開演注意演期

哈爾濱道外正陽十四道街

老福春堂藥房

本堂出品四種靈藥全滿馳名

劉氏養血保坤丸 專能調經養血行經腹痛

劉氏樂仙膏 專貼婦女經不調諸般病症

劉氏金丹 專治咳嗽痰喘五勞七傷

劉氏金剛藥片 專能扶陽固精夢遺滑精腰腿痛各等腎虧最有效

各埠省城鎭均有經售

統制經濟展覽大會 昨在振興合內隆重開幕

【新京】期使市民一致認識統制經濟、而從旁協力共同樹立良好鞏固之體勢、首都統制經濟協力會協同各關係機關、特舉辦統制經濟展覽會、內中展列圖表、俾使市民於觀覽之下、對統制經濟知所協力、展覽會場即在振興合百貨店內、同時於昨十五日、即行開始、首都警察總監齊知政氏異常關懷首都之統制經濟、因是於昨開始展覽之第一日、午后二時正特偕同王秘書至展覽會場參觀、當時鑑及有極多市民擁於場內、異常欣快、更對展覽之各圖表、一一細心觀覽至二時半許始行退去、同時開總監對於此展覽會參觀後之感言如次

良好經濟体制不能確立 人民生活即陷於困苦

首都警察總監齊知政氏談

戰時下之國家、除軍備而外、經濟乃爲特殊重要、良好之經濟體制不能確立、則人民之生活、即陷於困苦之中、由是國家更無不義敢矣、以此觀之、國民必澈底協力、方保安全、今者爲使市民一致認識統制經濟、乃有展覽會之舉開、其中各種圖表、異常清晰、市民參觀之後決有心得、期望市民急遽前往一觀、俾能有補於首都之統制經濟、組織、邁進大東亞戰費之獲得云、

孵化雛雞分給家庭 肉卵自給之一策

【大連】市產業課去年中以鷄卵孵化雛鷄分給各家庭、使其育成、以爲市民、肉卵之自給、當時頗收良好成績、本年更繼續之下、於大連農會種畜場、自二月初旬起、開始孵化、一星期間、最低孵化雛鷄八百隻、對希望之各家庭配布之云、

滿系簡保制度 普及思想邁上正軌

本年度將造記錄成績

【大連】滿系州民自昭和十四年四月一日、實施保險加入制度以來、至今四個年間、早已達成普及徹底之成果、且貯蓄及簡易保險、亦各收意外佳績、查至去年末、全州日滿人簡保加入數、以千分比較、日人九百四十三人、滿人百二十七人、其內容詳別如下、日滿人合計加入件數、三十八萬四千七百三十九件、月額保險費三十九萬八千百十三圓五角、保險契約額七千四百四十六萬千八百四十二圓六分、就中滿系加入件數、十六萬九千六百五十七件、月額保險費、十五萬四千六百九十三圓九角、保險契約金額二千七百八十五萬三千四百二圓九角、觀此成績、足見滿系保險思想、漸入軌道、十八年度、將更造成

期使防火完璧 大廣場署查火原

【大連】關東州內各地、於去歲奮鬪、各展開防火愛國運動、警察當局努力援助、經調查所得、大連市內化爲灰燼者、達約五十餘萬方、於戰時下、惟倡愛護資源、此誠不當之舉、因喚起全市民防止火災知識、對於火原施行檢查、自本月八日至十二日之間、大廣場警察署、以管下專防署員、分向一般商店、重要建物、工場等、檢繳消防並其他火原、期使絕滅火災之發生云、

教育体系一貫整備 集中錬成皇國精神

明年度實施滿人教育會

【大連】即應戰局進展關於大陸第一線之教育、加以擴充計、關東局及在滿教育部管下之日本人教育體系、實現確立、一方關東州內之滿系教育、亦另行刷新、以資日滿一體、鍊成協力國策之中核的人物、因故關東局、在去年秋、設置教育制度審議委員會、急於作成具體案、九日於關東局會議室、開催第二回委員會、案議結果、正式決定、即決定關東州、及在滿日本人教育令、（假稱）最近申請於法制局、待中央決定後、所謂驪案之教育會、定自四月一日新學期起實施之、同會實施後、則國民學校、青年、中等、專門、大學等、各教育、皆各別以法令、置以根據的規則、如此總括於教育令下、確立戰備教育體系、結果初自國民學校、上至昇入大學、先後一貫、以皇國民鍊成之一點爲軸心制度、施以有強力的教育、但關此之運營、以內地實施之學制改革相應之、再加以現地實情、實爲鍊成次代國民、有強力性之教學新體制云、一方對於關東州內之滿人教育、亦以右記之日本人教育會相呼應、同以擴充皇國民精神爲基礎、整備以教學體制、故亦將公布教育會、但有預算、及其他等準備的關係、將預定自十九年度實施云、

通化省政會議 昨在次長室舉行

【通化】通化省公署、於十四日午前十時在次長室、開省政會議、關於二月舉行之正副市縣長會議時之指示、協議懇談、事項等有所協議云、

【照片說明】「槍後諸君！前日之寄語於此處致謝」如斯而誓之翻譯大東亞北邊之關東軍兵士們、終予於前線對決戰下槍後國民施以演藝慰問了、此即翻譯之書信、頭髮於陣中接到種種贈品、故於十五日夜九時新聞報告完了後、由新京中央放送局向日本、大東亞共榮圈內廣播、照片即放送陣中謠曲之勇士們、

吃橘子難

到配給店買不着 馬路上小賣充斥

配給組合對配給店該怎辦呢

【新京】物資的配給圓滑正當與否、是直接影響於社會、人民國家、我國開始實施配給以來、業已獲得相當良好、成果、然尚有一部從事配給事務者、只以一私利是圖、毫不顧及民衆之生活、利用職務之便而爲貪侵占瞞欺詐或受賄以牟利發財者、此等宵小、是爲國家之蠹、民人之敵、當然爲官民所不許、今僅以新京市內配給與一般國民之橘子來觀、近日正由各商店分行配賣中、但如直接至配給店去買、絕難買到、配給店老闆會說方才才配完你再早一會來就會買着、反之大馬路上的小賣者、却成筐的公然擺着、可是一問價錢却高出公定價格的三分之一、官價四角一斤他們却很仗義的賣每斤六角、小賣者並能說不這麼賣不够本、我們也是高價買來的、如問其橘子的來源、很鮮明的即可查知、不是從配給組合、暗自高價買來、便是各配給店、於售賣中、却暗中高價賣給小販、這罪過是不在小販者、其罪責完全在於闇交易的高價出賣者的配給店、或配給組合、既便並非自配給組合闇行買來者、而同組合對配給店、亦有疎於監督查訊之責、爲維持人民應得之權利、及適重經濟統制法令計、當局對此當然須嚴查取締、

無線電

一月十七日（星期日）

報時 七、〇〇（新京）報時、國歌、新聞、建國體操 七、三〇（新京）唱片絲竹合奏 一、春光舞 二、花好月圓 三、鯤鵬飛 四、傍粧臺 五、山國情侶 六、高山流水 七、梅花三弄 八、五鳳吟 八、〇〇（新京）兒童時操 九、〇〇（奉天）兒童時間兒童劇 寒假 奉天義光小朋友劇團編劇 電徵導演白藍 九、二九（新京）國內介紹 九、三〇（東京）管樂管絃樂（一）組曲「呼倫貝爾」紙恭的作曲 1、草原 2、巴爾嘎 新戰場「諾門汗」3 哈爾河（二）進行曲「進軍」須賀義太郎作曲 東京交響管絃樂團 指揮坂西輝信 一〇、〇〇（哈爾濱）趣味講話 星期的起源 李植稻 正午（新京）報時默禱 繼續（大連）輕音樂 名歌劇集 大連放送管絃樂團 編曲山本景行 指揮山下久 午后 〇、三〇（新京）新聞 一、〇〇（錦州）錦州放送國劇研究部 四、〇〇（新京）新聞 翡翠珠痕記 繼續（奉天）食料品小賣價格 五、三〇（奉天）唱片廣東音樂 一、三潭印月 二、娛樂昇平 三、沉醉東風 四、鳥鳴春澗 五、金盤撈月 六、〇〇（哈爾濱）兒童時間講話 兒童假期生活片段談 哈爾濱市公立公園國民優級學校長張吉庭 六、三〇（奉天）講話 舊正市民生活之刷新 協和會奉天市本部參事高文選 七、〇〇（新奉）報時新聞告知東亞的勝利 夜間節目豫告 七、三〇（安東）歌曲 一、飄零的落花 二、上海賣花女 三、魂斷藍橋 四、秋詞 五、時代姑娘 歌者雲兒張愛董 伴奏 安東放送樂團 指揮劉傑 七、五〇（哈爾濱）小說 客人（凱之作）哈爾濱放送文藝部 指導秋冷 八、一〇（新京）二胡獨奏 一、三六板 二、齊破陣 景雲 八、二〇（奉天）奉派大鼓 憶真妃 彼金桂 八、五〇（新京）滿洲通訊 滿蒙交換放送 一、合唱 1、東亞軍人 2、曠曲 3、聖潔 4、新春 5、勝利軍 新京協聲合唱團 指揮佐和輝信 九、〇五（北京）一、燕北通訊 二、演藝 單絃 常澍田 九、三〇（新京）評詞 五女七貞（三六）宋桐斌 一〇、〇〇（新、奉）報時新聞、告知、明日節目豫告 一〇、三〇（北京）國劇

天德信紙張暴利案中 波及到燒餅舖改行

福興昌福昌盛亦受檢舉

【新京】天德信之紙張暴利案件、竊聞廣瀰波及全國、已由首警經濟保安科偵訊完畢、在其辦案偵辦中、更發現住在東四道街有福興昌文具店、經理時劲仁年三十八歲、本係一燒餅店之經理、彼於風聞賣紙張可以獲利更在多人唆動下、遂在該商店內開始營業、在去歲三月五日至六月二十五日之間、用毛邊、有光牛皮等紙、向第興成以外三商店出賣、共獲得超過七二五價格不正利益金、共二千八百八十四元、所謂見利忘義、棄去本行而妄想發財者、當以此爲戒、又市內大和通福昌盛文具店亦在去歲四月十六日至九月十五日之間、頁數次向公主嶺等處發賣美濃紙、外七種紙張、共獲不當利益金二千六百三十三元、其經理郭子新（三十二歲）現已遭受檢舉聽從罰辦、

津市食糧配給開始

卅萬戶中國人住民之福音

【天津】天津市之食糧配給、已於新年後之本月五日開始、目下配給種類、暫爲麵粉一種、不久將以包含外米雜糧等合併配給、據市社會局宣布、本月份供給麵粉、暫定爲二十四萬袋、除以四萬袋作爲特殊配給之用外、其餘之二十萬袋、配給於一般市民、每袋按四十二斤計算、共合八百四十萬斤、現天津市民三十一萬六千零二十二戶、每戶可得麵粉二十五斤、在本月內、分五次發出、每次五斤、現在價格、每五斤三元七角、又聞於最近起、每月供給雜糧十萬包、每戶每月可得五十斤強、此後津市百六十萬中國住民之食糧、當無問題、津市自上月二十五日實施居住証貼帖食糧購買票之臨時辦法以來、麵粉雜糧等之不正購買、爲之絕跡、現規定自本月六日起、改用定額配給票、分紅藍二色、紅票單日購買、藍票雙日購買、以免擁擠、該票每月更換一次、自實施食糧之正式配給後、食糧之配賣、完全由配賣店經辦、所有以前平衡倉庫及麵粉廠之麵粉直賣所、均行停辦、因保甲制度之確立、與戶口調查之澈底、故是項配給制度、幾可完全實施、據警察局之調查、至上月末（十月）止、天津全市中國人住民之戶口如下、（市區界均在內）△保數二五九△甲數二六〇二△戶數三一六、〇二二△人口數一、六七四、〇一九

慶祝東亞滑雪大會 開準備商討會

【通化】建國十周年慶祝東亞滑雪大會通化實施委員會、自十五日午後一時半起、在省次長室、舉開大會開催準備商討會、該委員會、關于各部之組織及負擔、物資之配給及其他等、行將商討、午後五時分散會云、

對舊年末虛禮廢止 奉聯指定實踐事項

【大連】新年已過、舊曆年關、又在目前、一般州民、尚有欠時局認識者、日來各地各市、皆忙於購備年貨、奉公聯盟、對於鎗後之滿人年關生活、使其自肅、故實施虛禮廢止並經濟事犯徹底的絕滅運動、凡一切浪費、及惡習等、一律廢除、最近特規定年末年始之實踐事項、經由各奉公班、籌防滿系、令其實踐云、

因州價統制規則 在州廳開說明會

【大連】關東州價格等統制規則說明會、於本月十三日午後三時頃、在大連商工會議所、招集州內統制團体中、衣部門主要業者約八十名、到場下、首由出井大連商議理事致開會辭、繼由和田州廳經濟警察課長、瀧波該廳主任、外關係官員、分別說明、畢則移行懇談、質疑應答、交換意見、至於統制團體中食部門、於十四日、住部門於十五日、雜部門於十六日、分別開催會議云、

警防團員身上調查

【大連】大連小崗子警防團、爲確立有事即應之體制、十日午前九時頃、假西崗子公學堂、招集全體日滿團員、實施團員身上之調查、同調查非惟州內之最初的實施、亦爲內地空前所未有、其宗旨爲依團員之健康狀况、利用其技能、以爲警防團之活動、且可以鼓起團員之士氣云、

爲圖廢物再生 滿鐵將開展覽會

【大連】滿鐵大連厚生事務所、爲提倡家庭中之廢品更生、以圖利用節約、將由四月一日起、五日之間、於滿鐵厚生大會春季會期、在厚生會館、開廢品更生展覽會、同時并定有要項、使一般社員之家庭、并婦人社員、隨時出品、一、出品規定、用利更生物資、以資再生 一、審查規定、甲、從來於展覽會展示者、並模倣他樣、皆不準行、非獨創者、不爲合格、乙、以少許之工夫、可以再行利用者、丙、促生活改善向上、丁、能使生活樂然、且可豐富、其他並決定賞品、與賞金、計有五等、故各該社員家庭婦人等、正忙於準備之中云、

校規改正講習 召全國各中小學校長

【新京】民生部教育司、基於本年度學校規程之一部改正、爲使全國各校教師明了此次改正之意義、預定自十八日起、一週間假中央師道訓練所、召集全國各中小學校校長、舉開學校規程一部改正講習會、屆時按期授與建國精神基本國策大綱、及規程改正之要意、以資促進今後學校運營之圓滑、其開講式、定於十八日午前九時半、舉開閉會式、定於廿三日午後舉行云、

勞務協會爲增產 開畫劇講習會

【大連】關東州勞務協會、與滿洲教育畫劇協會、相提攜下、於本月十一日起、在市內不老街該協會講堂、邀同大連滿鐵埠頭局、州內主要工場、會社之滿系職員、四名、聘滿洲教育畫劇協會擔當編社業務者、達約六十之古賀保夫、石浜猿氏爲講師、對於畫劇（紙戲）、開講習會、於十二日由古賀氏、開於畫劇之要素運營、曾受講義、於十三日午後二時頃、施行實習、先以「興亞奉公日爲題」、分由各組常會解說、對於「歸返古巢」、「三四子隊」等、防止華工移動、使生產增強協力精神、助成強調、如其他另揭防空思想、防止經濟犯等教材、予以熱心講演云、

沙公小學生 醵金捐國防

【大連】大東亞聖戰之下、爲國民者、咸宜有時局認識、因近年以來、商學各界、對於國防献金、邮兵金等、爭先恐後、不讓程朱、致使成績日有可觀、大連市沙河口公學堂學生、因由各該級教員、逐日授課時之指導并演說、對於時局、咸抱有協力完遂之心、雖各自年幼、意志甚堅、於苦心勸讀之餘、一方節約午餐零消之資、各自甘願醵金、爲數總計金二元七毛、但皆幼稚學生、然千里送鵝毛、意味可佩云、

滿系適齡入學兒童 約達五千餘名

【大連】大連市內、在本年度入學適齡之滿系兒童、約達五千餘名、此等入學希望者、皆依入學試驗後、決定入學資格、但現在大連市內各公學堂、共有學級六十二學級、計收容量僅可容納三千七百名、是以入學許可、則依去年實施之民籍制、有同証者、許優先的入學、查全適齡入學兒童中、大半係山東人、即寄留者、佔全體六成云、

本年結核預防對策 集團地決普施注射

【大連】當此時局下、關於國民體力健康向上、爲最緊急必要事、尤以對蝕健康之結核症、更應積極的撲滅、但患者之治療、莫若預防之未然、是以滿洲結核預防協會組衛生技術協力下、自本年度起、制定預防事、其預防之重點事項、對各官廳特殊會社、並其他集團生活各方面、實施普及的結核預防注射、未感染青少年、早施防患準備云、

期爲增強生產 官民舉開協會

【大連】關東州戰時生產增強委員會、并推進協議會、於客歲臘月廿八日結成、官民双方分別進行、民間側於本月六日開會、官方之連絡委員會、於本月八日午後三時頃、在關東州廳長官室、開初年度之委員會、計到者有、柳井長官、森岡經濟部長、齋谷內務部長、內海警務部長、其他關係課長、海務局側、勝野局長、佐藤海事課長、遞信局側、三重野事業課長、各關長等、由柳井委員長統裁下、關於增強生產、說明一切、經衆討論、交換情報、并對於增強生產重大要素、勞務者食糧、增加配給事、審議多時、五時閉會云、

州原價計算協議會 決念五日開發會式

生產團体報名者踴躍

【大連】於此決戰體制下、一必須增強生產、以大連商工會議所爲中心、創立關東州原價計算協會、於本月二十五日將可舉行發會式、其最後之接洽、於月之十八日午後三時頃、在該大連商工會、開許議員協議會、於規約及役員之作、研究會之作、於發會式當日講演會講師之作、決定附議、查關東州原價計算協會、關於經營計算價爲中心、以行研究與普及、州內各生產團體及報名加入者、忙殺一時、該協會設立後、成果如何、頗可期待云、

籌辦歲末同情週間 勸募捐欵救濟貧民

各機關結成委員會舉開協議會

【承德】當斯大寒地凍冷風砭骨之際、一般少衣無食之貧民、將如何渡過、况當舊曆年又將迫臨之際、基於人類互助精神、對於此等無辜之貧民、亟應表示同情、予以相當救濟、使安樂渡歲、中央政府爲救濟貧民、歷年由當地機關與慈善團體、及協和會等、舉辦歲末同情週間、募集捐欵、以救貧民、承德街被救濟者成爲滿系居民、故斯同情週間、在舊曆年時舉辦、爲期已迫眼前、街公所側依照中央機官、乃與當地社會事業協會、赤十字社及協和會縣本部主辦、縣公署、警務署、國防婦人會、並熱河新報後援之下、實施第七次同情週間、爲展進行圓滑起見、特組織委員會、於本月十一日午後二時、在協和會縣本部會議室、舉開協議會、商討進行辦法、及募集同情金額數、關係方面、及各國長、顧問委員均出席、街方亦派員出席、由街公所張行政課長致開會辭、說明本會趣旨、嗣即全體肅立、國民儀禮後、董街長致辭、大意謂、康德十年新春已到、適逢舊曆年關迫臨、率中央命令、援照往年成例、舉辦同情週間、以往六次、蒙各方之援助、已得到優良之成果、本次已爲第七次、當茲天氣嚴寒中、各位以同情心、向前推進、本人不勝感激之至、歲末同情週間、在政府當局、爲在舊曆年辦、或彌縫年辦、因承德被救濟者、完全爲滿人、故於舊曆年辦、較爲適宜、已往承各位熱心支援、在非常時期下、貧民得到溫暖、貴爲各位之協力、致將去年同情週間經過、略爲報告、去年共募六千餘元、被救濟者一千五百名、每人三元、共消費四千五百元、總餘一千餘元、已作爲鄰保事業基金、董街長致辭後、繼續研討、進行事項、當經表決、自十九日起、至二十五日止、爲同情週間、而募金方面、期前即開始由各組委員與各組長連合下、向各戶募集、國防婦人會、學校學生、再用同情箱向街頭募集、至日系方面、預定舉辦演藝、得款以充善舉、關於關係側與街方行政股長連絡辦理、體制各所担負募集金額、加以磋商、迄午後五時、圓滿散會云、

廣告

接兌營業啓事 敝人盛濟臨所經理天利洋行營業因無力進行經商洽各股東同意將所有一切貨物舖墊及營業場所完全出兌與程仁甫經理爲業除備俱書立手續各執一份俾資遵守外特此登報聲明 出兌者天利洋行經理盛濟臨 股東代表人梁由中 李萬增 江壽山 于慶祥 由子龍 接兌人 程仁甫

聲明 奉天省瀋陽縣南三區孟達堡村天陽屯師俊發領名地照二張共十四畝師俊發領名宅照一張師守國領名地照一張二畝董仲魁領名地照二張二段六畝南三區孟達堡村大韓台子屯侯述孟地照二張三段侯述孟宅照一張以上均於康德十年一月內被人竊去 聲明人 師連玉

股東撤出聲明 啓者敝人自康德九年夏季加入雅賢新裝商店並任副經理之職至年末結算時因諸多意見不與契約不符故於康德十年一月一日將敝人之股東及副經理之責任完全撤出而與雅賢商店脫離關係事後營業之盈虧並與敝人無關恐未週知特此登報聲明 聲明人奉天市東關區大東街四段四三號 程起翔謹啓

失照聲明 啓者於康德九年十二月二十六日竟將先人郭倫周領名坐落北鎮縣張代村楊家街區劃地號二二二二號旱田面積一二八、三四〇方米五十九級之土地執照一紙丟失該執照無論被何人拾去如有抵押借欵及意外行爲概作無效除向北鎮縣地政科申報丟失呈請發給外特此聲明 北鎮縣大佛區鷄家胡同門牌一號 郭慕英 蕭白

尋人廣告 敬啓者敝之三姪小全十一歲臉黑紅色雀斑大臉康德九年十一月二十一日晨出外未歸各處查找至今並未找獲希各地親友有發見此樑小孩請以信通知敝人定能重謝 敬化街東門外區五班八組 宋福臨啓

失照聲明作廢 啓者鄙人有通遼縣大林村中興北屯基地三段計功字三十、二十八、三十號新發土地執照三張於康德十年一月九日攜帶赴奉途中不慎致將丟失嗣後此照無論落於何人之手概行作廢除呈請官署補發外特此登報聲明 趙廷森啓

聲明戶管作廢 敝人在奉天縣獨樹水台村西五號屯有地兩段所領戶管兩張（帳字拾壹萬九千貳百號及帳字）於去冬遺失此戶管無論落於何處擬作無效特此聲明作廢 保聯孝啓

錦州市阜康門外 公和旅館 新樓落成 于一月十五日開幕 電話二四〇五番 經理 白玉齡

春雛大分讓 本場去春繁殖白色萊克亨種雛、以能新年將至、爲應各界之需求、特將本場初生雛、以廉價分讓、有願購者、希速來函詢問可也 奉天小東街四段八四號 三全養雞孵化場

各科診療 天興福醫院 院址 大連市西崗街一〇八 電話（三）二五五二番 院長 邵先煒（病室完備入院隨意）

鐵西營業所改設通知之件 爲對應鐵西方面北陵皇姑屯附近之電氣需要激增由一月十八日起將敝社之鐵西營業所之業務移轉擴充同時將從來之馬路灣營業所及北陵營業所之管轄區域亦如左記一部變更之謹此通知務希利用是荷

記

名稱	管轄區域	電話番號
馬路灣營業所	朝日區 大西區	二-三〇八一
受付所		二-三〇八二
春日町分所	敷島區 大和區	三-三〇九二
馬路灣營業所受付所	南五條以北	三-三〇九〇
南十條分所	大和區南五條	三-三二〇〇
鐵西營業所	鐵西區	五-一二四八
受付所		五-一二三八
皇姑分所	皇姑區	二-一四三九
北陵分所	北陵區	二-一七三〇
瀋陽營業所	瀋陽區 北海區 小西區	四-一三六四
受付所	大東區 東陵區	四-一三三四
東關分所	長安區（除南長安街外）	四-一三五三
花園分所	大東區 南長安街	四-一六〇四

滿洲電業株式會社奉天支店

到貨並庫存品通知 新竹（新竹）以上大量到貨 鐵筋代用品……竹筋 鋼管並鋼管代用品……竹管 木製代用品……竹木種 製備用皮竹 竹蓆並竹蓆材料 日本松皮 以上販存備齊

滿洲肥後木材株式會社 代用軍需新材並一般資材 石盤瓦並滯子代用品 奉天市鐵西區衛工街二段四號 電話（5）三七〇二番

奉天厚生國民高等學校 招生 數 第一學年一二〇名（四個年卒業、國高商科） 資格 限國民優級學校卒業者 報名日期 一月二十五日截止（二十六、七、八日三日間考試） 簡章另備索閱附郵六分即寄 校址 奉天市小南街四段五二號 電話四-四三四一番（電報校選）

最高產卵記錄白色單冠萊克亨 春雛大分讓 混合 讓雞殷育最旺盛的早春育雛諸君且莫失良機價目表附郵六分即寄 撫順城內東三胡同四八號 競農養雞場

奉天崇文學院續招新生 商業科一年限簡易科卒業二年生限國高修業一年以上者錄記 速成科限文理通曉者（隨到隨收） 考期二月十三考試前一日報名截止（簡章附郵票六分即寄） 奉天大南門外個有宿舍鐵路北 電話（四）四三三八番

山崎繁次郎啓事 啓者商埠大舞台已歸敝人經營前經理人李相三先生業已脫離關係以前何事概與敝人無涉特此聲明

郵票 本社高價收買各國新舊郵票備有收買目錄並備有各國郵票及附屬用品一應俱全印有目錄內附稀罕之郵票圖式寄函索即寄惟須附來回信郵費二角否則恕不答覆 社址新京西四馬路路南七八號 藝光郵票社啓

紅酸療法 函授 淋病根治 日本全國開業公認之世界的新發見 ▲實力無功效絕性病梅毒性淋病均能在短期間治愈 ▲中藏喘息神經衰弱肺病 ▲二週教授習任何人實驗醫療入學者實驗証明 特典 紅療哲學館

催眠術 ▲通信教授▲保證成功▼ 學習催眠術有修養身心健補體魄却除病魔及解決宇宙一切奇妙不可思議之現象之功能知遠方情形預卜未來吉凶及種種奇妙不可思議之實驗又能治一切奇難病症藥石不能治及醫不愈者皆收奇效學習最易不論男女老少凡能看書通報者皆能通信教授照法修習早日成功 芳州精神學研究所長及魏芳州博士主任徐雁銘名馳天下口碑載道允各地學者來函請求備待各界大慕學員（通信）教授學費祇收十五圓正 任內稀購者切勿錯過良機 備有精名章函索請附郵票六分即寄 大連市逢坂町一三〇番地芳州精神學研究所 駐大連市代理員 于升庭啓

專治遺精滑精 普明醫室經售 男子實病良藥 國本養腎丹 奉天市大西關大什字街口路北 定價每盒七圓內裝十袋十日用量外埠函購請由郵局掛號匯款每盒加郵費四角服法瞬時附有詳細說明書獨家經售並無二處函索說明書附郵票六分

婦科保坤丸 ▲適用症▼ 此丸專治婦女月經不調行經腹痛經期先後月經過多或過少白帶紅崩子宮寒冷久不受孕 外埠函購加郵四角 如蒙惠顧請先匯欵 每盒十二付 定價 拾肆圓肆角 發賣本舖 興滿藥店 奉天市大西區大西街二段一〇六號

專門風寒救急膏藥

鹿茸活血濟坤丸 婦女良藥「濟坤丸」因高貴藥料配製效驗神奇專治婦女經血寒痼赤白帶下腰腿疼痛子宮寒冷久不受孕 總發行 奉天大西城門外路北 九州大藥房

製造發賣元 濟康製藥所 奉天市大西門裡路北 電話（四）二三一八番 健康素 補爾康 猷積健脾丹 濟康脚氣水

瘧疾 感冒 特效藥 濟康 治瘧靈

強力 育靈機 請用特効 強精補腎 固本壯陽

清血解毒丸

滅淋根片 惡性淋疾 請速光顧用